

# BILANCIO

2009

## Assemblea dei Soci (al 31 dicembre 2009)

### Presidente dell'Assemblea dei Soci

Avv. **Francesco Carli**

### Soci

Albano Dr. Vito  
Arpea Prof. Mario  
Arquilla Dr. Felice Antonio  
Bafile Avv. Carlo  
Barattelli Sig. Germano  
Barattelli Sig. Lucio  
Barattelli Geom. Ettore  
Battaglia Dr. Antonio  
Bellisari Avv. Paola  
Botta Ing. Claudio  
Bove Avv. Antonio  
Bove Avv. Benito  
Caione Dr. Ferdinando  
Calvi Moscardi Dr. Guglielmo  
Camerini Avv. Vincenzo  
Capezzali Dr. Walter  
Caputi Ing. Pierluigi  
Carrara Dr. Antonio  
Cicchetti Rag. Filiberto  
Ciccione Dr. Giovanni  
Cicone Dr. Luciano  
Costantini Dr. Alberto  
De Cristofaro Ing. Enrico  
De Nicola Dr. Angelo  
De Sanctis Prof. Giovanni  
Di Giannantonio Ing. Franco  
Di Giannantonio On. Prof. Natalino  
Di Iorio Prof. Ilio  
Di Napoli Avv. Paolo  
Di Pillo Avv. Uberto  
Fabiani Sig. Luciano  
Fabrizi Dr. Stefano  
Falconio Dr. Antonio  
Fanfani Sig. Marco  
Farroni Dr. Domenico  
Federici Ing. Cav. Lav. Mario  
Fiocco Dr. Silvano  
Flammini Dott. Alberto  
Galeota Dr. Vincenzo  
Giannangeli Dr. Fabrizio  
Gravina Arch. Gabriele  
Guerra Prof. Giuseppe  
Iannamorelli Ing. Antonio  
Irti Prof. Natalino  
Isidori Dr. Giovanni Battista  
Jacovitti Cav. Lav. Dr. Aldo  
Liberali Arch. Giovanna  
Liberotti Ing. Giuseppe

Lombardi Cav. Lav. Dr. Donato  
Malcangio Arch. Rocco  
Mancini Dr. Antonio  
Margutti Avv. Ferdinando  
Mariani Dr. Giuliano  
Marinelli Avv. Fabrizio  
Marinucci Avv. Enrico  
Marinucci Avv. Ugo  
Marola Ing. Raffaele  
Marotta Dr. Roberto  
Martella Dr. Ing. Bruno  
Masciocchi Prof. Carlo  
Merlini Dr. Vincenzo  
Molinari Arcivescovo Giuseppe  
Montuori Arch. Cesare  
Morgante Sig. Alberto  
Notarantonio Comm. Mario  
Ottavi Avv. Giuseppe  
Panarelli Rag. Raffaele  
Pellacchy Dott.ssa Angela  
Peretti Avv. Carlo  
Placidi Avv. Antonio  
Politi Prof. Fabrizio  
Presutti On. Dr. Alberto  
Rainaldi Ing. Ezio  
Rainaldi Geom. Giorgio  
Ricci Arch. Enrico  
Ricciuti On. Dr. Romeo  
Rossi Avv. Adriano  
Rossi Avv. Francesco  
Salvini Avv. Riccardo  
Sansone Avv. Daniele  
Sansone Dr. Ing. Loreto  
Schippa Prof. Giovanni  
Scipioni Dr. Loreto  
Sciuba Avv. Lando  
Seritti Dr. Giovanni  
Sforza Sig. Bernardino  
Sinibaldi Dr. Armando  
Speranza Avv. Pasquale  
Taglieri Dr. Domenico  
Tazzi Rag. Carlo  
Tedeschini D'Annibale Avv. Marcello  
Torrelli Ing. Nino  
Vittorini Prof. Ing. Marcello

### Segretario Generale

Dr. **Ernesto Macioci**

## Consiglio Generale *(al 31 dicembre 2009)*

Presidente

Dr. **Roberto Marotta**

Vice Presidente

**Camerini** Avv. **Vincenzo**

Consiglieri

**Aquilio** Avv. Fabrizia

**Chiarizia** Arch. Giuseppe

**De Angelis** Dr. Gabriele

**Donatelli** Cav. Roberto

**Galassi** Sig. Eugenio

**Inverardi** Prof.ssa Paola

**Lucci** Avv. Massimo

**Mariani** Dr. Giuliano

**Mascitti** Prof. Pio Nazzareno

**Nicolini** Dr. Emanuele

**Ottavi** Avv. Giuseppe

**Porto** Prof. Antonio Pio

**Ricci** Arch. Walter

**Soccorsi** Dr. Marcello

**Spinosa** Dr. Fabio

**Tirabassi** Prof. Antonio

**Vittorini** Prof. Ing. Marcello

## Segretario Generale

Dr. **Ernesto Macioci**

## Consiglio di Amministrazione *(al 31 dicembre 2009)*

**Presidente**

Dr. **Roberto Marotta**

**Vice Presidente**

Avv. **Ferdinando Margutti**

**Consiglieri**

Avv. **Benito Bove**

Dr. **Guglielmo Calvi Moscardi**

Dr. **Umberto Giammaria**

Avv. **Innocenzo Salvini**

Dr. **Armando Sinibaldi**

**Segretario Generale**

Dr. **Ernesto Macioci**

## **Collegio dei Revisori dei Conti** *(al 31 dicembre 2009)*

Presidente

Dr. **Giuseppe Carugno**

Revisori

Dr. **Agostino Di Pasquale**

Dr. **Riccardo Vespa**

## **Collegio di Presidenza** *(al 31 dicembre 2009)*

**Presidente dell'Assemblea**

Avv. **Francesco Carli**

**Vice Presidente dell'Assemblea**

Sig. **Mario Notarantonio**

**Membri**

Avv. **Paola Bellisari**

Ing. **Enrico De Cristofaro**

Dr. **Domenico Taglieri**

## **Segretario Generale**

Dr. **Ernesto Macioci**

## SOMMARIO

	Pagina
<b>Relazione del Consiglio di Amministrazione</b>	<b>8</b>
TAVOLE DI BILANCIO - Stato Patrimoniale e Conto Economico	17
Nota integrativa	22
a) aspetti di natura civilistica e fiscale	22
b) principi contabili	26
c) Informazioni sullo Stato Patrimoniale - Attivo	30
d) Informazioni sullo Stato Patrimoniale - Passivo	41
e) Informazioni sul Conto Economico	49
<b>Relazione sulla gestione</b>	<b>55</b>
Sezione prima – Relazione economica e finanziaria	56
Sezione seconda – Bilancio di missione	67
Elenco erogazioni uguali o superiori ad € 4.000 deliberate nel 2009	84

# RELAZIONE DEL CONSIGLIO DI AMMINISTRAZIONE

Signori Soci,

Signori Componenti il Consiglio Generale,

si sottopone al Vostro esame, in ottemperanza al combinato disposto dell'art. 17, comma 1 e dell'art. 23, comma 1, lett. g) dello Statuto, il bilancio dell'esercizio 1° gennaio 2009 - 31 dicembre 2009.

La Relazione di bilancio, in applicazione dell'Atto di indirizzo dell'Autorità di Vigilanza del 19 aprile 2001, è composta dalla "Relazione economica e finanziaria" e dal "Bilancio di missione".

***Prima di entrare nel merito di tali due documenti è indispensabile sottolineare come l'operatività della Fondazione sia stata condizionata, e lo sarà negli anni a venire, dal terremoto del 6 aprile 2009 che ha sconvolto il Territorio aquilano apportando lutti e distruzioni, lacerandone l'assetto economico e sociale, infierendo sul suo ricco, prezioso e delicato patrimonio artistico.***

***La Fondazione, quale componente attiva della società civile, impronerà la sua azione tenendo conto dell'assoluta esigenza di contribuire al superamento dei gravi problemi creati dal sisma. Indirizzerà, quindi, tendenzialmente, le proprie risorse per contribuire alla "ricostruzione" delle zone rientranti nel cosiddetto "cratere", nella convinzione che ogni sollievo alle sofferenze umane e ai danni sociali ed economici creati dal terremoto serva anche a salvaguardare la coesione sociale, premessa indispensabile per ridare piena vita al nostro martoriato territorio. Cionondimeno la Fondazione continuerà ad essere di supporto, seppur con minore intensità, anche alle iniziative non strettamente legate alla "ricostruzione" e a quelle provenienti dalle aree non colpite dal sisma, considerato che non è opportuno spegnere le numerose, valide attività di valenza sociale e culturale che contribuivano a creare l'identità del nostro Territorio, né possono disattendersi le aspettative delle aree non direttamente colpite dal terremoto che continuano ad esprimere vivacità e spirito di iniziativa, il tutto a salvaguardia della tradizione e della cultura locali.***

***Il tragico evento dell'aprile scorso ha toccato la sensibilità e le coscienze di tutti alimentando diffuse iniziative di solidarietà che hanno alleggerito il dramma collettivo, sia sotto il profilo materiale, che di vicinanza spirituale e di vera partecipazione al dolore.***

***In tale ambito va rivolto un ringraziamento particolare alle Fondazioni di origine bancaria che, prontamente e con generosità, hanno manifestato concreta solidarietà verso il nostro Territorio, con importanti interventi diretti individuali e***



**partecipando alla raccolta di fondi promossa dall'ACRI che ha consentito di mettere a nostra disposizione l'importante somma di oltre 6 milioni di euro così destinata:**

- € 200.000 per la messa in sicurezza e copertura della Basilica di Collemaggio;
- € 2.000.000 per facilitare l'accesso al credito da parte di commercianti, artigiani, imprenditori agricoli e piccole imprese offrendo cogaranzia insieme con i Consorzi e le Cooperative di garanzia;
- € 2.000.000 a sostegno delle istituzioni culturali locali di maggior rilievo;
- € 2.000.000 circa per la realizzazione, nell'Università degli Studi dell'Aquila, di un Laboratorio di Ricerca per l'Ingegneria Sismica.

**Siamo certi che la solidarietà collettiva, unitamente all'impegno e all'operosità degli aquilani, consentiranno all'Aquila di rinascere e di riproporre all'ammirazione di tutti i propri tesori storico-artistici e il proprio "centro storico", vero patrimonio dell'umanità.**

Si ritiene utile fornire ora qualche informazione sui fatti di maggior rilievo che hanno interessato l'assetto istituzionale e organizzativo della Fondazione. Si darà anche qualche sintetica notizia su taluni fatti gestionali che hanno avuto e avranno importanti riflessi sull'attività istituzionale.

## **Assetto istituzionale.**

### Assemblea dei Soci

L'Assemblea dei soci, depositaria delle origini e della storia della Fondazione, è regolata dallo Statuto e dal proprio Regolamento.

I soci, il cui numero massimo previsto dal Regolamento è 100, debbono essere scelti tra cittadini in possesso di piena capacità civile ed indiscussa probità e devono aver dato personali contributi di rilievo nel mondo imprenditoriale, in quello della professione, del lavoro e della cultura.

Il 31 dicembre 2009 i soci in carica erano 94, di cui i seguenti n. 9 sospesi dalle funzioni in quanto componenti di altri Organi della Fondazione:

- Avv. Benito Bove;
- Dr. Guglielmo Calvi Moscardi;
- Avv. Vincenzo Camerini;
- Avv. Ferdinando Margutti;
- Dr. Giuliano Mariani;
- Dr. Roberto Marotta;
- Avv. Giuseppe Ottavi;
- Dr. Armando Sinibaldi;
- Ing. Marcello Vittorini.

Il 20 gennaio 2010 è scaduto dalla carica, essendo trascorsi dieci anni dalla data di nomina, il Dr. Guglielmo Calvi Moscardi.

L'elenco dei soci al 31 dicembre 2009 è il seguente:

N.	Nominativo	Data di nomina	Scadenza
1	ALBANO Dr. Vito	21-feb-04	20-feb-14
2	ARPEA Prof. Mario	29-mar-79	A VITA
3	ARQUILLA Dr. Felice Antonio	26-mar-75	A VITA
4	BAFILE Avv. Carlo	30-mar-89	A VITA

5	BARATTELLI Geom. Ettore	14-set-07	13-set-17
6	BARATTELLI Germano	16-apr-65	A VITA
7	BARATTELLI Lucio	16-apr-65	A VITA
8	BATTAGLIA Notaio Antonio	21-feb-04	20-feb-14
9	BELLISARI Avv. Paola	01-lug-08	30-giu-18
10	BOTTA Dr. Ing. Claudio	16-apr-65	A VITA
11	BOVE Avv. Antonio	21-feb-04	20-feb-14
12	BOVE Avv. Benito	21-feb-04	20-feb-14
13	CAIONE Dr. Ferdinando	21-feb-04	20-feb-14
14	CALVI MOSCARDI Guglielmo	21-gen-00	20-gen-10
15	CAMERINI Avv. Vincenzo	26-mar-75	A VITA
16	CAPEZZALI Dr. Walter	21-feb-04	20-feb-14
17	CAPUTI Ing. Pierluigi	21-feb-04	20-feb-14
18	CARLI Avv. Francesco	21-feb-04	20-feb-14
19	CARRARA Dr. Antonio	01-lug-08	30-giu-18
20	CICCHETTI Rag. Filiberto	01-lug-08	30-giu-18
21	CICCONE Dr. Giovanni	30-mar-89	A VITA
22	CICONE Dr. Luciano	21-feb-04	20-feb-14
23	COSTANTINI Dr. Alberto	21-feb-04	20-feb-14
24	DE CRISTOFARO Ing. Enrico	14-set-07	13-set-17
25	DE NICOLA Angelo	21-feb-04	20-feb-14
26	DE SANCTIS Prof. Giovanni	18-mar-70	A VITA
27	DI GIANNANTONIO Ing. Franco	01-lug-08	30-giu-18
28	DI GIANNANTONIO On. Prof. Natalino	16-apr-65	A VITA
29	DI IORIO Prof. Ilio	26-mar-75	A VITA
30	DI NAPOLI Avv. Paolo	01-lug-08	30-giu-18
31	DI PILLO Avv. Uberto	14-set-07	13-set-17
32	FABIANI Rag. Luciano	21-feb-04	20-feb-14
33	FABRIZI Dr. Stefano	21-feb-04	20-feb-14
34	FALCONIO Dr. Antonio	31-mar-82	A VITA
35	FANFANI Marco	21-feb-04	20-feb-14
36	FARRONI Dr. Domenico	01-lug-08	30-giu-18
37	FEDERICI Dr. Ing. Mario	29-mar-79	A VITA
38	FIOCCO dr. Silvano	21-feb-04	20-feb-14
39	FLAMMINI Dr. Alberto	01-lug-08	30-giu-18
40	GALEOTA Notaio Vincenzo	21-feb-04	20-feb-14
41	GIANNANGELI Dr. Fabrizio	14-set-07	13-set-17
42	GRAVINA Arch. Gabriele	14-set-07	13-set-17
43	GUERRA Prof. Giuseppe	31-mar-82	A VITA
44	IANNAMORELLI Ing. Antonio	27-mar-85	A VITA
45	IRTI Prof. Natalino	27-mar-85	A VITA
46	ISIDORI Dr. Giovanni Battista	27-mar-85	A VITA
47	JACOVITTI Cav. Lav. Dr. Aldo	18-mar-70	A VITA
48	LIBERALI Arch. Giovanna	21-feb-04	20-feb-14
49	LIBEROTTI Ing. Giuseppe	14-set-07	13-set-17
50	LOMBARDI Cav. Lav. Donato	21-feb-04	20-feb-14
51	MALCANGIO Arch. Rocco	21-feb-04	20-feb-14
52	MANCINI Dr. Antonio	14-set-07	13-set-17
53	MARGUTTI Avv. Ferdinando	26-mar-75	A VITA
54	MARIANI Dr. Giuliano	21-feb-04	20-feb-14
55	MARINELLI Avv. Fabrizio	21-feb-04	20-feb-14
56	MARINUCCI Avv. Enrico	21-feb-04	20-feb-14
57	MARINUCCI Avv. Ugo	14-set-07	13-set-17
58	MAROLA Ing. Raffaele	21-feb-04	20-feb-14
59	MAROTTA Dr. Roberto	30-mar-89	A VITA

60	MARTELLA Dr. Ing. Bruno	26-mar-75	A VITA
61	MASCIOCCHI Prof. Carlo	01-lug-08	30-giu-18
62	MERLINI Dr. Vincenzo	21-feb-04	20-feb-14
63	MOLINARI Arcivescovo Giuseppe	21-feb-04	20-feb-14
64	MONTUORI Arch. Cesare	21-feb-04	20-feb-14
65	MORGANTE Alberto	18-mar-70	A VITA
66	NOTARANTONIO Comm. Mario	31-mar-82	A VITA
67	OTTAVI Avv. Giuseppe	21-feb-04	20-feb-14
68	PANARELLI Rag. Raffaele	01-lug-08	30-giu-18
69	PELLACCHY Avv. Angela	21-feb-04	20-feb-14
70	PERETTI Avv. Carlo	21-feb-04	20-feb-14
71	PLACIDI Avv. Antonio	21-feb-04	20-feb-14
72	POLITI Prof. Fabrizio	01-lug-08	30-giu-18
73	PRESUTTI Dr. Alberto	29-mar-79	A VITA
74	RAINALDI Geom. Giorgio	30-mar-89	A VITA
75	RAINALDI Ing. Ezio	01-lug-08	30-giu-18
76	RICCI Arch. Enrico	21-feb-04	20-feb-14
77	RICCIUTI On. Dr. Romeo	27-mar-85	A VITA
78	ROSSI Avv. Francesco	27-mar-85	A VITA
79	ROSSI Avv. Prof. Adriano	21-feb-04	20-feb-14
80	SALVINI Avv. Riccardo	21-feb-04	20-feb-14
81	SANSONE Avv. Daniele	27-mar-85	A VITA
82	SANSONE Dr. Ing. Loreto	26-mar-75	A VITA
83	SCHIPPA Prof. Giovanni	27-mar-85	A VITA
84	SCIPIONI Dr. Loreto	14-set-07	13-set-17
85	SCIUBA Avv. Lando	29-mar-79	A VITA
86	SERITTI Giovanni	21-feb-04	20-feb-14
87	SFORZA Berardino	21-feb-04	20-feb-14
88	SINIBALDI Dr. Armando	21-feb-04	20-feb-14
89	SPERANZA Avv. Pasquale	30-apr-58	A VITA
90	TAGLIERI Dr. Domenico	21-feb-04	20-feb-14
91	TAZZI Rag. Carlo	30-mar-89	A VITA
92	TEDESCHINI - D'ANNIBALE Avv. Marcello	18-mar-70	A VITA
93	TORRELLI Ing. Nino	01-lug-08	30-giu-18
94	VITTORINI Dr. Ing. Marcello	18-mar-70	A VITA

Sono di esclusiva competenza dell'Assemblea:

- l'approvazione delle norme che regolano il proprio funzionamento, la propria composizione ed i requisiti dei soci;
- la designazione del cinquanta per cento dei componenti il consiglio generale scelti fra personalità che per professionalità, esperienza e competenza possano contribuire al miglior perseguimento dei fini istituzionali della Fondazione, nel rispetto di quanto previsto dall'art. 4, comma 1, lettera c) del d. lgs. n. 153/99;
- la formulazione di pareri non vincolanti sulle modifiche statutarie, nonché, sulle operazioni di trasformazione, fusione o incorporazione della Fondazione in altri enti ai sensi del successivo art. 36;
- la predisposizione di un codice etico della Fondazione;
- la formulazione del parere non vincolante per la devoluzione del residuo patrimonio in caso di scioglimento;
- la formulazione del parere non vincolante sul bilancio d'esercizio predisposto dal consiglio di amministrazione;

- la formulazione del parere non vincolante sul documento programmatico annuale predisposto dal consiglio generale.

L'assemblea dei soci, inoltre, formula proposte al consiglio generale in materia di attività della Fondazione.

L'Assemblea dei soci tenutasi il 27 ottobre 2009 ha nominato Presidente dell'Assemblea, in sostituzione dell'On. Avv. Nello Mariani deceduto il 23 agosto 2009, l'Avv. Francesco Carli il quale manterrà la carica fino al 16 dicembre 2010, giorno di scadenza dell'intero Collegio di Presidenza. Al compianto On. Mariani vanno il nostro deferente pensiero e il ricordo delle sue alte capacità professionali, del suo impegno politico a difesa dei valori della democrazia, della costante attenzione ai problemi della nostra Regione e della nostra Città, del suo operoso e disinteressato agire per il bene della Fondazione. Al nuovo Presidente Avv. Carli va l'augurio per un proficuo operare perché la nostra Fondazione possa svolgere un ruolo sempre più attivo, particolarmente importante in questi anni che ci vedono alle prese con la difficile sfida della ricostruzione dei territori colpiti dal terremoto.

### Collegio di Presidenza

E' composto dal Presidente e dal Vice Presidente eletti dall'Assemblea, nonché da tre soci scelti dal Presidente e dal Vice Presidente sulla base delle candidature presentate nel corso dell'Assemblea.

L'attuale composizione del Collegio di Presidenza, la cui scadenza è fissata al 16 dicembre 2010, è la seguente:

Presidente dell'Assemblea	Avv. Francesco Carli
Vice Presidente dell'Assemblea	Comm. Mario Notarantonio
Membri	Avv. Paola Bellisari
	Ing. Enrico De Cristofaro
	Dr. Domenico Taglieri

### Consiglio Generale

E' l'Organo di indirizzo della Fondazione ed è composto dal Presidente e da diciotto membri così designati:

- nove membri dall'Assemblea dei soci;
- nove membri dai seguenti organismi, enti o istituzioni:
  - uno dalla Provincia dell'Aquila;
  - uno dal Comune dell'Aquila;
  - uno dal Comune di Avezzano;
  - uno dal Comune di Sulmona;
  - uno, a rotazione e nell'ordine, dai Comuni di Castel di Sangro, Celano, Pratola Peligna e Carsoli;
  - uno dalla Camera di Commercio, Industria, Artigianato e Agricoltura dell'Aquila;
  - uno dalla Soprintendenza per i Beni Ambientali, Architettonici, Artistici e Storici per l'Abruzzo dell'Aquila;
  - uno dall'Università dell'Aquila;
  - uno dal Prefetto dell'Aquila, scelto tra le organizzazioni di volontariato della provincia dell'Aquila.

Il Consiglio Generale è presieduto dal Presidente, titolare dei poteri strumentali necessari per lo svolgimento dell'attività dell'Organo, ma privo del diritto di voto.

I membri del Consiglio Generale alla data del 31 dicembre 2009 sono i seguenti:

Presidente	Dr. Roberto Marotta
Vice Presidente	Avv. Vincenzo Camerini
Consiglieri	Avv. Fabrizia Aquilio
	Arch. Giuseppe Chiarizia
	Dr. Gabriele De Angelis
	Cav. Roberto Donatelli
	Sig. Eugenio Galassi
	Prof.ssa Paola Inverardi
	Avv. Massimo Lucci
	Dott. Giuliano Mariani
	Prof. Pio Nazzeno Mascitti
	Dr. Emanuele Nicolini
	Avv. Giuseppe Ottavi
	Prof. Antonio Pio Porto
	Arch. Walter Ricci
	Dr. Marcello Soccorsi
	Dr. Fabio Spinosa
	Prof. Antonio Tirabassi
	Prof. Ing. Marcello Vittorini

Il Consiglio Generale, insediatosi il 31 agosto 2006, scadrà il 30 agosto 2011.

#### Consiglio di Amministrazione

Il Consiglio di Amministrazione è composto da sette membri, compreso il Presidente, nominati dal Consiglio Generale. Il Consiglio di Amministrazione ha ogni potere di ordinaria e straordinaria amministrazione.

I membri del Consiglio di Amministrazione alla data del 31 dicembre 2009 sono i seguenti:

Presidente	Dr. Roberto Marotta
Vice Presidente	Avv. Ferdinando Margutti
Consiglieri	Avv. Benito Bove
	Dr. Guglielmo Calvi Moscardi
	Dr. Umberto Giammaria
	Avv. Innocenzo Salvini
	Dr. Armando Sinibaldi

Il Consiglio di Amministrazione, insediatosi il 19 aprile 2007, scade il 18 aprile 2010.

#### Collegio dei revisori dei conti

E' composto da tre membri nominati dal Consiglio Generale, con le attribuzioni di cui all'art. 2403 del codice civile; esercita, inoltre, il controllo contabile.

I membri del Collegio dei revisori dei conti alla data del 31 dicembre 2009 sono i seguenti:

Presidente	Dr. Giuseppe Carugno
Revisori	Dr. Agostino Di Pasquale
	Dr. Riccardo Vespa

Il Collegio dei Revisori, insediatosi il 19 aprile 2007, scade il 18 aprile 2010.

### Segretario Generale

E' nominato dal Consiglio di Amministrazione; deve essere in possesso dei requisiti di onorabilità previsti per gli amministratori e di professionalità acquisiti per aver maturato esperienza, almeno triennale, in posizioni di responsabilità presso società bancarie o finanziarie, o presso aziende private ed enti pubblici di dimensioni adeguate, ovvero per aver svolto attività professionali nei settori creditizio, finanziario, giuridico o in campo gestionale, amministrativo e del non-profit.

E' Segretario Generale della Fondazione, dall'11 luglio 2006 con contratto di collaborazione scadente il 10 luglio 2010, il Dr. Ernesto Macioci.

### **Assetto organizzativo.**

Dall'inizio del 2006 la Fondazione si è resa del tutto autonoma, sotto l'aspetto operativo, dalla Carispaq Spa non rinnovando, di comune accordo, il contratto di *service* in essere dal 1992 in base al quale la Carispaq, oltre a distaccare proprio personale presso la Fondazione per le attività amministrative, svolgeva per la stessa tutte le incombenze di natura contabile e fiscale. Conseguentemente la Fondazione ha affidato ad uno studio professionale lo svolgimento delle incombenze contabili e fiscali ed ha provveduto ad assumere proprio personale. Ha altresì stipulato, con decorrenza 1° gennaio 2009, un accordo con Prometeia Advisor Sim per ottenere consulenza nel settore finanziario, particolarmente importante nell'attuale periodo di estrema turbolenza dei mercati.

Il 31 dicembre 2008 sono scaduti due contratti di lavoro a tempo determinato, della durata di 24 mesi, di cui uno è stato trasformato in contratto di lavoro a tempo indeterminato. Dal 1° marzo 2009 è stata assunta, per sei mesi, una unità inquadrata al VI livello del CCNL del Commercio-Terziario, contratto che alla scadenza è stato trasformato a tempo indeterminato.

Dal 1° gennaio 2010, pertanto, l'organico della Fondazione è così costituito:

- Segretario Generale, in servizio con contratto "a progetto";
- una unità, assunta il 1° agosto 2007 con contratto di lavoro a tempo indeterminato, inquadrata nel Livello II del CCNL del Commercio-Terziario;
- una unità, assunta il 1° gennaio 2009 con contratto di lavoro a tempo indeterminato dopo un periodo di 6 mesi di rapporto di lavoro interinale tramite la Adecco, inquadrata nel Livello III del CCNL del Commercio-Terziario;
- una unità, assunta il 1° gennaio 2009 con contratto di lavoro a tempo indeterminato al termine del contratto a tempo determinato di due anni, inquadrata nel Livello IV del CCNL del Commercio-Terziario;
- una unità, assunta il 1° settembre 2009 con contratto di lavoro a tempo indeterminato al termine del contratto a tempo determinato di sei mesi, inquadrata nel Livello VI del CCNL del Commercio-Terziario.

## **Fatti gestionali.**

Il Consiglio Generale ha esercitato le proprie funzioni di indirizzo fissando gli obiettivi e le linee strategiche di fondo cui si è adeguato il Consiglio di Amministrazione.

Con riferimento alla politica degli investimenti finanziari, anche nel 2009 si è proseguito nell'atteggiamento di prudenza, sicché le risorse finanziarie sono state investite - avvalendosi della consulenza di Prometeia - pressoché completamente in strumenti privi della componente azionaria. Considerato che i mercati finanziari sono ancora molto volatili, nella convinzione che i valori dei titoli espressi dal mercato al 31 dicembre risentono delle conseguenze della crisi finanziaria ancora non del tutto superata e tenuto conto che i nostri titoli godono dell'obbligo del rimborso del capitale a scadenza, il Consiglio di Amministrazione, conformemente alle indicazioni pervenute dall'Associazione di categoria, ha deciso di applicare anche per il corrente esercizio, avvalendosi del Decreto 24 luglio 2009, il comma 13 dell'art. 15 del D.L. 29 novembre 2008 n. 185 "Misure urgenti per il sostegno a famiglie, lavoro, occupazione e impresa e per ridisegnare in funzione anticrisi il quadro strategico nazionale" convertito in legge il 28 gennaio 2009 che recita: *Considerata l'eccezionale situazione di turbolenza nei mercati finanziari, i soggetti che non adottano i principi contabili internazionali, nell'esercizio in corso alla data di entrata in vigore del presente decreto, possono valutare i titoli non destinati a permanere durevolmente nel loro patrimonio in base al loro valore di iscrizione così come risultante dall'ultimo bilancio o, ove disponibile, dall'ultima relazione semestrale regolarmente approvati anziché al valore di realizzazione desumibile dall'andamento del mercato, fatta eccezione per le perdite di carattere durevole. Tale misura, in relazione all'evoluzione della situazione di turbolenza dei mercati finanziari, può essere estesa all'esercizio successivo con decreto del ministro dell'economia e delle finanze.*

Grande attenzione si è prestata al contenimento dei costi di funzionamento della Fondazione, attestatisi allo 0,69% del patrimonio, percentuale peraltro inferiore a quella delle Fondazioni medio-piccole, pur nell'esigenza di accrescere la presenza della Fondazione nelle attività della Provincia e negli organismi e istituzioni nazionali che si interfacciano con la *mission* delle Fondazioni, sì da partecipare attivamente alla elaborazione di strategie e alla vita del comparto allargato del *no profit*.

Con riferimento all'attività istituzionale 2009, il Consiglio di Amministrazione ha operato nei quattro Settori di intervento di seguito riportati indicati dal Consiglio Generale nell'ambito del Piano triennale 2009-2011:

### **Settori rilevanti:**

- Arte, attività e beni culturali;
- Sviluppo locale;
- Ricerca scientifica e tecnologica.

### **Settore ammesso:**

- Volontariato, filantropia e beneficenza.

Il Consiglio Generale ha altresì fissato, per ciascuno dei cinque settori di intervento sopra indicati, gli *obiettivi* e le *linee strategiche* - il tutto riportato nella sezione "Bilancio di

missione” - cui si è attenuto il Consiglio di Amministrazione nel concedere le erogazioni liberali.

Nel 2009 sono state deliberate erogazioni liberali per € 2.340.505,45, compresi € 140.562,45 relativi a delibere assunte negli anni precedenti e annullate perché le iniziative sovvenzionate non sono state realizzate, o realizzate parzialmente.

Al fine di rendere sempre più trasparente il processo erogativo sono stati predisposti un *Bando* e uno schema di *domanda* che i richiedenti contributi hanno dovuto utilizzare per la presentazione di richieste di competenza del 2009. La pubblicizzazione del *Bando* è avvenuta con interventi sui giornali locali e inserendolo nel sito Internet della Fondazione.

### **La comunicazione.**

La Fondazione sta attuando una strategia di comunicazione finalizzata ad essere riconosciuta da parte del pubblico di riferimento come un soggetto autonomo, che opera nel territorio con propria progettualità finalizzata principalmente allo sviluppo economico locale e sostenendo un complesso di iniziative filantropiche di alto valore sociale nei settori di intervento prescelti. La Fondazione tende, quindi, a rendersi più visibile dando notizia delle attività di maggior rilievo che finanzia e interloquendo più attivamente con le istituzioni locali. A tal fine si sta servendo delle prestazioni professionali di un esperto del settore.

Ha ristrutturato e ampliato il proprio sito web per mettere a disposizione della collettività la documentazione utile a dar conto, con la massima trasparenza, delle decisioni prese e del processo interno di valutazione.

Il Presidente e gli amministratori svolgono, infine, un intenso dialogo con gli *stakeholder* locali che vale a far conoscere la “missione” della Fondazione e le attività che svolge nel territorio.



**TAVOLE DI BILANCIO**  
**Stato Patrimoniale e Conto Economico**

<b>STATO PATRIMONIALE - ATTIVO (in unità di euro)</b>				
	<b>31/12/2009</b>		<b>31/12/2008</b>	
	<b>PARZIALI</b>	<b>TOTALI</b>	<b>PARZIALI</b>	<b>TOTALI</b>
<b>1 IMMOBILIZZAZIONI MATERIALI E IMMATERIALI</b>		<b>7.017.809</b>		<b>6.969.502</b>
a) beni immobili		6.856.482		6.880.790
di cui:				
- beni immobili strumentali	6.856.482		6.880.790	
b) beni mobili d'arte		109.077		26.077
c) beni mobili strumentali		45.047		54.264
d) altri beni		7.203		8.371
<b>2 IMMOBILIZZAZIONI FINANZIARIE</b>		<b>96.929.768</b>		<b>85.147.103</b>
a) partecipazioni in società strumentali		70.396		70.396
di cui:				
- partecipazioni di controllo				
b) altre partecipazioni		21.092.229		21.092.229
di cui:				
- partecipazioni di controllo				
c) titoli di debito		75.767.143		63.984.478
d) altri titoli				
<b>3 STRUMENTI FINANZIARI NON IMMOBILIZZATI</b>		<b>32.028.429</b>		<b>43.874.373</b>
a) strumenti finanziari affidati in gestione patrimoniale individuale		5.275.482		5.049.833
b) strumenti finanziari quotati		6.275.780		8.484.172
di cui:				
- titoli di debito			8.012.429	
- titoli di capitale	6.118.077			
- parti di organismi di investimento collettivo del risparmio	157.703		471.743	
c) strumenti finanziari non quotati		20.477.167		30.340.368
di cui:				
- titoli di debito	14.758.000		24.861.949	
- titoli di capitale				
- altri titoli (Polizze)	5.719.167		5.478.419	
<b>4 CREDITI</b>		<b>385.789</b>		<b>428.287</b>
di cui:				
- esigibili entro l'esercizio successivo	10.348		428.287	
<b>5 DISPONIBILITA' LIQUIDE</b>		<b>8.096.111</b>		<b>6.681.399</b>
<b>6 ALTRE ATTIVITA'</b>				
di cui:				
- attività impiegate in imprese strument.				
<b>7 RATEI E RISCONTI ATTIVI</b>		<b>2.266.896</b>		<b>1.679.443</b>

<b>TOTALE DELL'ATTIVO</b>		<b>146.724.802</b>		<b>144.780.107</b>
<b>STATO PATRIMONIALE - PASSIVO (in unità di euro)</b>				
	<b>31/12/2009</b>		<b>31/12/2008</b>	
	<b>PARZIALI</b>	<b>TOTALI</b>	<b>PARZIALI</b>	<b>TOTALI</b>
<b>1 PATRIMONIO NETTO</b>		<b>138.398.878</b>		<b>136.399.567</b>
a) fondo di dotazione	55.764.278		55.764.278	
b) riserva da donazioni				
c) riserva da rivalutazioni e plusvalenze	72.974.058		72.974.058	
d) riserva obbligatoria	2.934.200		2.168.152	
e) riserva per l'integrità del patrimonio	2.141.621		1.662.841	
f) avanzi (disavanzi) portati a nuovo			0	
g) avanzo (disavanzo) residuo	4.584.721		3.830.238	
<b>2 FONDI PER L'ATTIVITA' DELL'ISTITUTO</b>		<b>2.064.833</b>		<b>1.836.956</b>
a) fondo di stabilizzazione delle erogazioni	1.854.168		1.673.038	
b) fondi per le erogazioni nei settori rilevanti	20.196		5.494	
c) fondi per le erogazioni negli altri settori statutari	10.000		24.646	
d) altri fondi				
- fondo imposte e tasse				
- fondo progetto Sud	180.469		133.778	
<b>3 FONDI PER RISCHI ED ONERI</b>		<b>1.770.291</b>		<b>1.690.291</b>
<b>4 FONDO PER TRATTAMENTO DI FINE RAPPORTO</b>		<b>10.017</b>		<b>4.240</b>
<b>5 EROGAZIONI DELIBERATE</b>		<b>3.307.821</b>		<b>2.653.689</b>
a) nei settori rilevanti	2.614.168		2.653.689	
b) negli altri settori statutari	693.653			
<b>6 FONDO PER IL VOLONTARIATO</b>		<b>102.140</b>		<b>89.232</b>
<b>7 DEBITI</b>		<b>1.070.822</b>		<b>2.106.132</b>
di cui:				
- esigibili entro l'esercizio successivo	837.226		1.173.713	
<b>8 RATEI E RISCONTI PASSIVI</b>		<b>0</b>		<b>0</b>
<b>TOTALE DEL PASSIVO</b>		<b>146.724.802</b>		<b>144.780.107</b>

<b>CONTI D'ORDINE</b>				
Beni di terzi				
Beni presso terzi	127.662.119		115.795.702	
Garanzie e impegni				
Impegni di erogazioni	3.307.821		2.653.690	
Impegni per donazioni sisma	14.450			
Rischi				
Altri conti d'ordine	1.452.631		1.467.843	
<b>TOTALE CONTI D'ORDINE</b>		<b>132.437.021</b>		<b>119.917.235</b>

<b>CONTO ECONOMICO (in unità di euro)</b>				
	<b>31/12/2009</b>		<b>31/12/2008</b>	
	<b>PARZIALI</b>	<b>TOTALI</b>	<b>PARZIALI</b>	<b>TOTALI</b>
<b>1 RISULTATO DELLE GESTIONI PATRIMONIALI INDIVIDUALI</b>		<b>275.482</b>		<b>49.833</b>
<b>2 DIVIDENDI E PROVENTI ASSIMILATI</b>		<b>1.003.964</b>		<b>1.192.500</b>
a) da società strumentali				
b) da altre immobilizzazioni finanziarie	1.003.964		1.192.500	
c) da strumenti finanziari non immobilizzati				
<b>3 INTERESSI E PROVENTI ASSIMILATI</b>		<b>3.467.379</b>		<b>3.905.726</b>
a) da immobilizzazioni finanziarie	2.658.340		2.257.398	
b) da strumenti finanziari non immobilizzati	616.575		1.564.293	
c) da crediti e disponibilità liquide	192.464		84.035	
<b>4 Rivalutazione (svalutazione) netta di strumenti finanziari non immobilizzati</b>		<b>193.697</b>		<b>-232.185</b>
<b>5 Risultato della negoziazione di strumenti finanziari non immobilizzati</b>		<b>688.929</b>		<b>60.000</b>
<b>9 ALTRI PROVENTI</b>		<b>22.807</b>		<b>197.716</b>
di cui:				
contributi in conto esercizio			34.206	
<b>10 ONERI</b>		<b>-1.115.664</b>		<b>-936.348</b>
a) compensi e rimborsi spese organi statutari	-332.810		-317.956	
b) per il personale	-227.922		-214.482	
di cui:				
- per la gestione del patrimonio				
c) per consulenti e collaboratori esterni	-34.115		-35.999	
d) per servizi di gestione del patrimonio			-10.000	
e) interessi passivi e altri oneri finanziari	-1.148		-4.190	
f) commissioni di negoziazione (imposte vendita titoli di stato)	-155.770			
g) ammortamenti	-83.697		-78.770	
h) accantonamenti				
i) altri oneri	-280.202		-274.951	
di cui:				
- per progetto Equal Cantiere Cultura			-66.560	
<b>RISULTATO DELLA GESTIONE ORDINARIA</b>		<b>4.536.594</b>		<b>4.237.242</b>
<b>11 PROVENTI STRAORDINARI</b>		<b>336.475</b>		
di cui:				
- plusvalenze da alienazioni di immobilizzazioni finanziarie	336.475		0	
<b>12 ONERI STRAORDINARI</b>		<b>-270.085</b>		<b>-380.716</b>
di cui :				
minusvalenze da alienazioni di immobilizzazioni finanziarie	-270.085			
<b>13 IMPOSTE</b>		<b>-18.263</b>		<b>-26.288</b>
<b>AVANZO (DISAVANZO) D'ESERCIZIO</b>		<b>4.584.721</b>		<b>3.830.238</b>

<b>FONDAZIONE CASSA DI RISPARMIO DELLA PROVINCIA DELL'AQUILA</b>		
<b>PROPOSTA DI DESTINAZIONE DELL'AVANZO DELL'ESERCIZIO AI SENSI DELL'ART. 7 DELLO STATUTO E DELLE NORME DI LEGGE</b>		
	<b>31/12/2009</b>	<b>31/12/2008</b>
<b>Avanzo dell'esercizio</b>	<b>4.584.721</b>	<b>3.830.238</b>
13-bis Copertura disavanzi pregressi		
14 Accantonamento alla riserva obbligatoria	-916.944	-766.048
Reddito residuo	<b>3.667.777</b>	<b>3.064.190</b>
16 Accantonamento al fondo per il volontariato	-122.259	-102.140
17 Accantonamenti ai fondi per l'attività d'istituto:	-2.972.428	2.483.270
a) al fondo di stabilizzazione delle erogazioni	350.169	181.130
b) al fondo per le erogazioni , di cui	2.500.000	2.200.000
- al fondo per le erogazioni nei settori rilevanti	2.100.000	1.870.000
- al fondo per le erogazioni negli altri settori statutari	400.000	330.000
c) al fondo per il Progetto Sud	122.259	102.140
18 Accanton. alla riserva per l'integrità del patrimonio	-573.090	-478.780
Avanzo (disavanzo ) residuo		<b>0</b>

Le osservazioni in merito alla presente distribuzione dell'avanzo dell'esercizio sono riportate nella Sezione prima della Relazione sulla Gestione.

## NOTA INTEGRATIVA AL BILANCIO AL 31 dicembre 2009

### ASPETTI DI NATURA CIVILISTICA

Il bilancio di esercizio al 31 dicembre 2009 è stato redatto in conformità agli schemi ed alle disposizioni dell'Atto di Indirizzo del Ministero del Tesoro, del Bilancio e della Programmazione Economica del 19 aprile 2001.

Nella stesura del Bilancio si è comunque tenuto conto della vigente normativa civilistica e delle raccomandazioni formulate dalla Commissione per la statuizione dei principi contabili e dai Consigli dei Dottori Commercialisti e dei Ragionieri.

Il Bilancio è costituito dallo stato patrimoniale, dal conto economico e dalla presente nota integrativa, corredato dalla relazione sulla gestione, e si prefigge la rappresentazione chiara, veritiera e corretta della situazione patrimoniale e finanziaria della Fondazione e del risultato economico realizzato nell'esercizio.

Il bilancio è redatto secondo il principio di competenza. E' stato altresì seguito il principio di prudenza, avuto riguardo all'obiettivo della conservazione del valore del patrimonio della Fondazione, privilegiando, ove possibile, la rappresentazione della sostanza sulla forma.

Le voci patrimoniali ed economiche sono state comparate con le corrispondenti voci dell'esercizio precedente.

E' stato applicato, come meglio di seguito specificato, ai sensi del Decreto del 24 luglio 2009 del Ministero dell'Economia e delle Finanze, il comma 13 dell'art. 15 del D.L. 29 novembre 2008 n. 185, comma convertito senza modificazioni dalla legge n. 2/2009.

### ASPETTI DI NATURA FISCALE

Allo scopo di agevolare l'esame del bilancio sono di seguito sintetizzati i principi fiscali salienti ai quali le Fondazioni devono attenersi.

#### **Imposta sul valore aggiunto.**

La Fondazione non è soggetta alla disciplina dell'imposta sul valore aggiunto in quanto svolge esclusivamente attività "non commerciale" ed è, pertanto, equiparata a tutti gli effetti ad un consumatore finale.

In tale situazione, se da un lato non è obbligata a possedere una partita IVA né a presentare la dichiarazione annuale, dall'altro non può detrarre l'imposta pagata a fronte degli acquisti effettuati e delle prestazioni ricevute, sicché l'IVA si trasforma in una componente del costo sostenuto.

#### **Imposte dirette.**

##### Imposta sul reddito delle Società (I.R.E.S.).

A norma dell'art. 12, comma 1, del D. Lgs. n. 153/99, le Fondazioni sono ricomprese fra gli enti non commerciali di cui all'art. 87, comma 1, lett. c) del Testo Unico delle Imposte sui Redditi. Conseguentemente le Fondazioni, a seguito della riforma fiscale del 2003, al pari di tutti gli enti non commerciali, sono disciplinate, per quanto concerne

l'imposta sul reddito (IRES), dal capo III del TUIR, salvo alcune deroghe espressamente indicate.

Detta riforma ha portato all'abolizione del credito d'imposta sui dividendi e all'assoggettamento dei medesimi al regime fiscale della dichiarazione indipendentemente se derivano o meno da partecipazioni qualificate. Di fatto le Fondazioni oggi sono assoggettate al pagamento dell'IRES sul 5% del dividendo incassato.

Il reddito complessivo imponibile è costituito dalla sommatoria dei seguenti redditi:

- o reddito di fabbricati;
- o reddito di capitale, la cui base imponibile è pari al 5% dei dividendi lordi incassati nel corso dell'anno.

In seguito all'approvazione della Manovra bis 2004 le Fondazioni bancarie non possono peraltro più usufruire dell'aliquota fiscale ridotta del 50% ma debbono applicare l'aliquota IRES piena del 33%.

Le Fondazioni possono, invece, usufruire sia degli "oneri deducibili" richiamati nell'art. 146 del TUIR e degli "oneri detraibili" richiamati nell'art. 147 dello stesso TUIR.

### Imposta regionale sulle attività produttive.

In applicazione della disciplina introdotta dal D. Lgs. 15 dicembre 1997 n. 446 la base imponibile dell'imposta regionale dovuta dagli enti privati non commerciali che esercitano solo attività istituzionale è determinata secondo il sistema cosiddetto "retributivo".

L'IRAP dovuta dalla Fondazione è pertanto calcolata sulla base imponibile costituita da:

- o redditi assimilati a quelli di lavoro dipendente di cui all'articolo 50 del Testo Unico delle Imposte sui Redditi;
- o compensi erogati per collaborazione coordinata e continuativa di cui all'art. 50, comma 1, lettera c-bis del citato Testo Unico
- o compensi erogati per attività di lavoro autonomo non esercitata abitualmente di cui all'art. 67, comma 1, lettera l) del citato Testo Unico.

### **Contenzioso IRPEG e crediti d'imposta.**

#### Credito d'imposta relativo alla richiesta di applicazione dell'aliquota IRPEG agevolata.

Premesso che si tratta di credito d'imposta - contabilizzato tra i "Conti d'ordine" per € 1.421.000 - riferito alle dichiarazioni dei redditi relative a tre esercizi 1992-93, 1995-96 e 1996-97 riveniente dall'applicazione dell'aliquota IRPEF ridotta del 50%, conformemente al comportamento di quasi tutte le Fondazioni e ai *pareri* forniti a suo tempo da insigni giuristi si forniscono notizie sulla situazione del contenzioso IRPEG e sui crediti d'imposta della Fondazione:

- esercizio 1992-93: la Commissione Tributaria Regionale ha accolto il ricorso della Fondazione. Contro tale sentenza l'Ufficio delle imposte ha presentato ricorso per Cassazione; la Suprema Corte, con sentenza n. 20396 del 14 giugno 2007, ha accolto il ricorso ed ha rinviato, anche per le spese, ad altra Sezione della Commissione Tributaria Regionale dell'Abruzzo;
- per gli esercizi 1995-96 e 1996-97 permane il credito d'imposta della Fondazione relativo all'applicazione dell'aliquota IRPEG ridotta del 50%. Sono state presentate

tempo per tempo istanze di rimborso e, avverso il “silenzio rifiuto” su dette istanze, sono stati presentati ricorsi in Commissione Tributaria Provinciale: si è in attesa dell'esito.

### Credito d'imposta sui dividendi.

Si riferisce al credito d'imposta nascente dalla ritenuta del 10% subita sui dividendi percepiti nell'esercizio 1997-98, pari ad € 165.267: per detto esercizio sono stati posti in essere gli atti di interruzione della prescrizione ed è stata prodotta istanza di rimborso del credito.

## STRUMENTI FINANZIARI

La Fondazione, considerati gli orientamenti emersi in sede associativa e vista la turbolenza dei mercati finanziari che non consentiva di esprimere realistiche valorizzazioni dei titoli in portafoglio, nell'esercizio 2008 ha applicato il comma 13 dell'art. 15 del Decreto Legge 29 novembre 2008 n. 185 “Misure urgenti per il sostegno a famiglie, lavoro, occupazione e impresa e per ridisegnare in funzione anti-crisi il quadro strategico nazionale”, convertito senza modificazioni, dalla legge 2/2009, che recita: *Considerata l'eccezionale situazione di turbolenza nei mercati finanziari, i soggetti che non adottano i principi contabili internazionali, nell'esercizio in corso alla data di entrata in vigore del presente decreto, possono valutare i titoli non destinati a permanere durevolmente nel loro patrimonio in base al loro valore di iscrizione così come risultante dall'ultimo bilancio o, ove disponibile, dall'ultima relazione semestrale regolarmente approvati anziché al valore di realizzazione desumibile dall'andamento del mercato, fatta eccezione per le perdite di carattere durevole. Tale misura, in relazione all'evoluzione della situazione di turbolenza dei mercati finanziari, può essere estesa all'esercizio successivo con decreto del ministro dell'economia e delle finanze.* I dettagli di tale decisione e le ripercussioni sul bilancio sono state dettagliatamente illustrate nella relazione al bilancio 2008.

Il soprariportato comma n. 13 dell'art. 15 del Decreto Legge in discorso prevedeva la possibilità che con successivo decreto del Ministro dell'Economia e delle Finanze le modalità di contabilizzazione dei titoli adottate nel 2008 potessero essere consentite anche nell'esercizio 2009. Con Decreto del 24 luglio 2009 il Ministero dell'Economia e delle Finanze si è avvalso di tale facoltà sicché anche per il corrente esercizio possono adottarsi i criteri di valutazione applicati nel 2008.

La Fondazione ha deciso di applicare il Decreto 24 luglio 2009 del Ministero dell'Economia e delle Finanze contabilizzando con i valori esistenti al 31 dicembre 2007 le seguenti tre obbligazioni strutturate, non immobilizzate, presenti nel portafoglio della Fondazione:



ISIN	TIPOLOGIA	VALORE NOMINALE	VALORE DI BILANCIO AL 31.12.2007	VALORE DI MERCATO AL 31.12.2009
XS0251550256	Obbligazione Credem tv 04/11 (ABAXBANK)	5.000.000	5.000.000	4.845.000
IT0004073695	ITALEASE obbl. ZC 06/11 (GENERALI)	5.000.000	4.758.000	4.725.000
XS0255433947	UBS AG JERSEY TV 11/16	5.000.000	5.000.000	3.800.000
<b>TOTALE</b>		<b>15.000.000</b>	<b>14.758.000</b>	<b>13.370.000</b>

Sui soprariportati tre titoli l'applicazione del Decreto in discorso ha consentito di non iscrivere nel bilancio 2009 le specifiche minusvalenze ammontanti ad € 1.388.000.

## PRINCIPI CONTABILI

### **L'illustrazione dei criteri di valutazione**

I criteri utilizzati nella formulazione del bilancio chiuso al 31 dicembre 2009 non si discostano da quelli utilizzati per la formazione del bilancio del precedente esercizio, in particolare nella valutazione e nella continuità dei medesimi principi. E' stato, comunque, applicato, con riferimento agli strumenti finanziari, il comma 13 dell'art. 15 del Decreto Legge 29 novembre 2008 n. 185.

Il bilancio è stato redatto nell'osservanza delle disposizioni dell'Atto di Indirizzo del Ministero del Tesoro del 19 aprile 2001, facendo anche riferimento ai Principi Contabili in vigore in Italia, nonché a quelli adottati dalla prassi contabile del settore di appartenenza.

La rilevazione dei proventi e degli oneri avviene nel rispetto del principio di competenza, indipendentemente dalla data dell'incasso e del pagamento.

I dividendi azionari sono di competenza dell'esercizio in cui viene deliberata la loro distribuzione.

Le attività e le passività in valuta sono valorizzate ai tassi di cambio correnti di fine periodo.

### **Stato patrimoniale**

#### **Immobilizzazioni materiali**

Le immobilizzazioni materiali sono iscritte al costo storico di acquisizione comprensivo degli oneri accessori sostenuti e delle spese incrementative.

Il costo delle immobilizzazioni materiali la cui utilizzazione è limitata nel tempo è sistematicamente ammortizzato in ogni esercizio in relazione alla loro residua possibilità di utilizzazione.

La categoria degli oggetti e degli arredi artistici non è oggetto di ammortamento in conformità alla prassi contabile vigente.

#### **Immobilizzazioni finanziarie**

Le immobilizzazioni finanziarie sono rappresentate da attività detenute con finalità di stabile investimento. Le partecipazioni in società non quotate sono valutate al costo d'acquisto. Per la partecipazione nella società bancaria conferitaria si considera costo d'acquisto il valore di conferimento. Il costo viene ridotto per perdite durevoli di valore nel caso in cui le partecipate abbiano sostenuto perdite e non siano prevedibili nell'immediato futuro utili di entità tale da assorbire le predette perdite. Il valore originario delle partecipazioni viene ripristinato negli esercizi successivi qualora siano venuti meno i motivi della svalutazione.

#### **Strumenti finanziari non immobilizzati**

Le attività finanziarie non immobilizzate sono tenute con finalità di tesoreria e negoziazione.

I titoli quotati (dei quali fanno parte anche le quote di organismi d'investimento collettivo del risparmio aperti armonizzati) sono valutati al valore di mercato espresso dalla quotazione ufficiale del giorno di chiusura dell'esercizio.

I titoli non quotati, italiani ed esteri, sono valutati al minore tra il costo di acquisto e il valore presumibile di realizzazione o di mercato.

### **Crediti.**

I crediti sono iscritti al valore di presumibile realizzo. In tale voce sono anche comprese le operazioni di pronti contro termine su titoli con obbligo per il cessionario di rivendita a termine, le quali sono esposte in bilancio come operazioni finanziarie di impiego e pertanto gli importi erogati a pronti figurano iscritti fra i crediti.

### **Pronti contro termine**

Le operazioni di *pronti contro termine* sono rilevate col cosiddetto “metodo finanziario”, iscrivendo il credito verso la banca e non già i titoli oggetto del contratto. Gli interessi – e relativi ratei – ricomprendono, oltre le cedole, anche il correlato provento o perdita finanziaria.

### **Ratei e risconti attivi.**

Fra i ratei e risconti sono rilevate le quote di oneri o proventi, comuni a due o più esercizi, al fine di realizzare il principio della competenza temporale.

### **Patrimonio netto.**

Il Patrimonio netto è composto dal Fondo di dotazione, dalle riserve previste dall'Atto di Indirizzo del Ministero del Tesoro del 19 aprile 2001, dai disavanzi degli esercizi precedenti e dall'avanzo residuo dell'esercizio.

### **Fondi per l'attività d'istituto.**

Tra i fondi per l'attività d'istituto troviamo il Fondo di stabilizzazione delle erogazioni.

Il fondo di stabilizzazione delle erogazioni ha la funzione di contenere la variabilità delle erogazioni in un orizzonte temporale pluriennale. Pertanto, nella determinazione dell'accantonamento e dell'utilizzo si tiene conto, oltre che della consistenza del Fondo, della variabilità attesa del risultato dell'esercizio, commisurata al risultato medio atteso dell'esercizio stesso in un orizzonte temporale pluriennale.

### **Fondi per le erogazioni nei settori rilevanti.**

I fondi per le erogazioni nei settori rilevanti accolgono le somme stanziare a favore dell'attività istituzionale nei settori che lo Statuto definisce “rilevanti”.

I Fondi vengono utilizzati nel momento dell'adozione delle delibere a favore dei beneficiari e, quindi, a fine esercizio, essi rappresentano il saldo delle disponibilità stanziare ma non ancora deliberate a favore di singoli enti nell'ambito dell'attività istituzionale.

### **Fondi per rischi ed oneri.**

I fondi per rischi ed oneri sono destinati a coprire perdite, oneri o debiti di natura determinata, di esistenza certa o probabile, dei quali alla data di chiusura dell'esercizio siano indeterminati o l'ammontare o la data di sopravvenienza.

### **Erogazioni deliberate.**

Tale voce ha sostanzialmente natura di debito, in quanto accoglie le somme per le quali è stata già assunta una delibera di erogazione a favore di un beneficiario ma che non sono ancora state effettivamente versate.

### **Fondo per il volontariato.**

Il fondo per il volontariato accoglie gli accantonamenti determinati in conformità alle disposizioni della Legge n. 266/91 e dell'Atto di Indirizzo del Ministero del Tesoro del 19 aprile 2001.

### **Debiti**

I debiti sono iscritti al valore nominale. Si precisa che non esistono debiti assistiti da garanzie reali sui beni della Fondazione.

### **Conti d'ordine**

I conti d'ordine, conformemente a quanto prescritto dall'articolo 8 dell'Atto di Indirizzo del Ministero del Tesoro del 19 aprile 2001, sono iscritti in calce allo Stato Patrimoniale e così dettagliati:

- Beni presso terzi;
- Impegni di erogazione;
- Impegni donazioni terzi per sisma;
- Altri conti d'ordine.

### **Conto economico**

#### **Dividendi e proventi assimilati**

I dividendi sono di competenza dell'esercizio in cui ne viene deliberata la distribuzione.

#### **Interessi e proventi assimilati**

Gli interessi sono esposti al netto della ritenuta a titolo di imposta.

Il risultato delle operazioni di pronti contro termine su titoli comprende, per la quota di competenza, il differenziale tra i prezzi di acquisto e vendita del titolo sottostante.

#### **Rivalutazione (svalutazione) di strumenti finanziari non immobilizzati**

La voce "Rivalutazione (svalutazione) netta di strumenti finanziari non immobilizzati" rappresenta il saldo tra le rivalutazioni e le svalutazioni degli strumenti finanziari non immobilizzati, effettuate secondo i criteri precedentemente indicati con riferimento allo Stato Patrimoniale.

#### **Risultato della negoziazione di strumenti finanziari non immobilizzati**

La voce "Risultato della negoziazione di strumenti finanziari non immobilizzati" rappresenta il saldo tra gli utili e le perdite realizzate a seguito della negoziazione degli strumenti finanziari non immobilizzati.

#### **Altri proventi**

Gli altri proventi sono rilevati e contabilizzati, indipendentemente dalla data dell'incasso, secondo il principio della competenza temporale, all'occorrenza, attraverso la rilevazione di ratei e risconti attivi.

#### **Oneri**

Gli oneri sono rilevati e contabilizzati, indipendentemente dalla data del pagamento, secondo il principio della competenza temporale.

#### **Proventi ed oneri straordinari**

Tali voci di ricavo e costo comprendono i risultati economici derivanti da fatti di gestione non inerenti l'attività caratteristica della Fondazione.

**Imposte.**

In tale voce viene indicato l'accantonamento effettuato in previsione dell'onere per IRES e IRAP relativo all'esercizio in chiusura ed altre imposte corrisposte durante l'esercizio.

## INFORMAZIONI SULLO STATO PATRIMONIALE – ATTIVITA'

### 1. Immobilizzazioni materiali ed immateriali

Nel patrimonio della Fondazione sono presenti due classi di immobilizzazioni:

- Immobilizzazioni materiali e immateriali;
- Immobilizzazioni finanziarie.

Per ciascuna voce delle suddette immobilizzazioni si riportano alcuni prospetti che indicano con riferimento alle immobilizzazioni materiali e immateriali:

- i costi storici, i precedenti ammortamenti, i movimenti intercorsi nell'esercizio, gli ammortamenti dell'esercizio nonché i saldi finali alla data di chiusura dello stesso; e con riferimento alle immobilizzazioni finanziarie detenute in regime di risparmio amministrato:
- il valore di bilancio all'inizio dell'esercizio, gli acquisti, le rivalutazioni, le vendite, le svalutazioni, i valori di bilancio alla chiusura dell'esercizio.

Le **immobilizzazioni materiali** presentano la seguente composizione:

Descrizione	31/12/2009	31/12/2008
<b>Immobili</b>		
- strumentali	6.856.482	6.880.790
<b>Beni mobili d'arte</b>		
- opere d'arte	109.077	26.077
<b>Beni mobili strumentali</b>		
- mobili d'ufficio	45.047	54.264
<b>Altri Beni</b>		
- macchine elettroniche e software	7.203	8.371
<b>Totale</b>	<b>7.017.809</b>	<b>6.969.502</b>

e la seguente variazione annua:

	Immobili	Beni mobili d'arte	Beni mobili strumentali	Altri beni
<b>Costo d'acquisto</b>	6.763.186	101.077	66.002	13.327
<b>Esistenze iniziali (31.12.2008)</b>	6.880.790	26.077	54.264	8.371
<b>Aumenti</b>				
<i>Acquisti</i>		83.000	636	1.493
<i>Riprese di valore</i>				
<i>Rivalutazioni</i>				
<i>Altre variazioni</i>	46.876			
<b>Diminuzioni</b>				
<i>Vendite</i>				
<i>Rettifiche di valore</i>				
a) ammortamenti	71.184		9.853	2.661
b) svalutazioni durature				
<i>Altre variazioni</i>				
<b>Rimanenze finali</b>	<b>6.856.482</b>	<b>109.077</b>	<b>45.047</b>	<b>7.203</b>

### **Immobili**

La voce è comprensiva di:

- l'immobile sito in L'Aquila, Piazza Santa Giusta n. 1 (per un costo di acquisto di euro 3.967.906) sede istituzionale della Fondazione fino al mese di giugno 2008;
- l'immobile sito in L'Aquila, Corso Vittorio Emanuele II n. 194 acquistato nel mese di maggio 2008 (per un costo di acquisto euro 2.795.280) sede istituzionale a partire dal mese di giugno 2008.

Le "Altre variazioni" si riferiscono a spese sostenute in relazione ai progetti di restauro/ristrutturazione di entrambi gli immobili.

Dei criteri di valutazione ed ammortamento si è già detto in precedenza; l'esposizione in bilancio avviene al netto dell'ammortamento effettuato.

***La Fondazione sta verificando quale sarà l'impatto sul proprio bilancio dei danni apportati dal terremoto al proprio patrimonio immobiliare, peraltro in parte sottoposto al vincolo della Soprintendenza. Non si è ancora in grado di quantificare i danni subiti e di conoscere l'entità del sostegno pubblico a ristoro degli stessi, sicché non è al momento possibile valutarne le ripercussioni sul conto economico.***

### **Beni mobili d'arte**

Sono iscritti al costo di acquisto e non sono soggetti al criterio dell'ammortamento.

L'importo esposto nelle "esistenze iniziali" si riferisce, quanto ad € 7.747 all'acquisto, effettuato nel 1997, di un bassorilievo in ceramica dell'artista aquilano Pio Iorio, quanto ad € 10.330 all'acquisto, avvenuto nel 2003, di un antico merletto a tombolo aquilano esposto nel Museo Nazionale d'Abruzzo dell'Aquila e quanto ad € 8.000 alla donazione di

un crocefisso in carta pesta del XIX secolo, valutato da un perito € 8.000 e per tale importo riportato nell'atto notarile di donazione. L'incremento di € 83.000 si riferisce all'acquisto, concluso a gennaio 2009, di tre quadri di Teofilo Patini *Interno di cucina*, *Donna nel paese innevato* e *La contadinella e la falce*.

### **Beni mobili strumentali**

La variazione deriva dalla somma algebrica della quota di ammortamento e del costo di uno scaffale.

### **Altri Beni**

La variazione deriva dalla somma algebrica della quota di ammortamento e del costo sostenuto per l'acquisto di un condizionatore, di un monitor per PC e di una stampante.

## 2. Immobilizzazioni finanziarie

Le immobilizzazioni finanziarie sono così composte:

	31/12/2009	31/12/2008
<b>a) Partecipazioni strumentali</b> (Fondazione per il Sud)	<b>70.396</b>	<b>70.396</b>
<b>b) Altre partecipazioni</b>	<b>21.092.229</b>	<b>21.092.229</b>
- quotate		
- non quotate	21.092.229	21.092.229
<b>c) Titoli di debito</b>	<b>75.767.143</b>	<b>63.984.478</b>
- quotate	19.585.125	7.802.460
- non quotate	56.182.018	56.182.018
<b>d) Altri titoli</b>		
- quotate		
- non quotate		
<b>Totale</b>	<b>96.929.768</b>	<b>85.147.103</b>

Le partecipazioni detenute sono valutate, nel rispetto della continuità dei criteri di valutazione, al costo di acquisto o di sottoscrizione

Nella voce **partecipazioni strumentali** è stata inserita la somma conferita dalla Fondazione per la costituzione del fondo di dotazione della **Fondazione per il Sud** avvenuta il 22 novembre 2006 a seguito del Protocollo d'Intesa sottoscritto in data 5 ottobre 2005, alla cui dotazione patrimoniale di € 300.324.798 hanno partecipato 85 Fondazioni con un apporto di € 209.644.346,69 e per la differenza conferendo le somme accantonate dalle Fondazioni stesse con i bilanci consuntivi 2001, 2002, 2003 e 2004 in via prudenziale ed indisponibile, ove esistenti alla data del 31 dicembre 2005 e comunque a tale data non altrimenti destinate a finalità di volontariato, ai sensi dell'art. 15 della legge n. 266 del 1991, a seguito dell'Atto di indirizzo del Ministro del Tesoro del 19 aprile 2001.



Le **altre partecipazioni - non quotate** sono indicate nella tabella seguente:

Denominazione	Sede	Oggetto	% possesso	Valore bilancio	Ultimo dividendo percepito	Importi /000	
						Risultato economico 2008	Patrimonio Netto Totale 2008
CARISPAQ Spa	Aq	Ist. Cr.	16,953	16.092	542	12.225	196.171
CASSA DDPP Spa	Roma	Ist. Fin.	0,142	5.000	350	1.389.000	9.716.000
<b>Totale</b>				21.092	892		

- **Partecipazione Carispaq Spa.**

La Fondazione possiede una quota di partecipazione in Carispaq Spa pari al 16,953% del capitale (n. 1.085.000 azioni ordinarie), per un valore complessivo di bilancio di Euro 16.092.228

- **Partecipazione Cassa Depositi e Prestiti Spa.**

La Fondazione ha acquistato il 30 dicembre 2003 n. 500.000 azioni privilegiate della Cassa Depositi e Prestiti Spa del valore nominale di € 10 per un controvalore di € 5.000.000. Il rendimento minimo garantito di tali azioni, in base all'art. 30 dello Statuto della Cassa DD.PP. è "commisurato al tasso di inflazione (variazione percentuale anno su anno dell'indice dei prezzi al consumo IPCA, base 2001 uguale a 100) relativo all'ultimo mese dell'esercizio cui gli utili si riferiscono, in aggiunta ad un tasso pari al 3%".

In base a disposizioni contenute nell'art. 9 dello Statuto della Cassa DD.PP. i maggiori dividendi distribuiti rispetto al minimo garantito sono computati in diminuzione del valore nominale delle azioni privilegiate in sede di recesso (entro il 15 dicembre 2009); di fatto i dividendi eccedenti il minimo garantito rappresenterebbero un rimborso anticipato del capitale. Detta disposizione statutaria è applicabile, a giudizio della Cassa DD.PP, anche nell'ipotesi di conversione in azioni ordinarie. Tale interpretazione, pur non condivisibile, assume rilevanza in fase di impostazione del bilancio. L'ACRI, pur non condividendo l'interpretazione in discorso, invita ad impostare il bilancio con un approccio cautelativo, accantonando tra i "Fondi rischi ed oneri futuri" il maggior dividendo complessivamente percepito. La stessa ACRI specifica, però, che la quantificazione dell'accantonamento è rimessa all'autonoma e responsabile valutazione degli organi delle singole Fondazioni.

Il comportamento delle Fondazioni è stato non uniforme: la maggior parte ha accantonato l'intero maggior dividendo percepito, alcune hanno effettuato accantonamenti parziali, qualche Fondazione non ha effettuato accantonamenti. Questa Fondazione nello scorso esercizio ha accantonato € 380.000, pari al 58% del maggior dividendo percepito.

Nella tabella che segue è riportata la situazione dei dividendi Cassa DD.PP. relativa agli esercizi 2004, 2005, 2006, 2007 e 2008 che ineriscono ai bilanci della Fondazione 2005, 2006, 2007, 2008 e 2009.

Anno di competenza del dividendo	Dividendi pagati		Dividendo garantito	minimo	Maggior dividendo incassato	Accantonamenti
2004	7,75%	387.500	5,30%	265.000	132.500	==
2005	22,86%	1.143.000	5,20%	260.000	883.000	812.000
2006	13,00%	650.000	5,10%	255.000	395.000	395.000
2007	13,00%	650.000	5,40%	270.000	380.000	380.000
2008	7,00%	350.000	5,40%	270.000	80.000	80.000
<b>Totali</b>		<b>3.180.500</b>		<b>1.320.000</b>	<b>1.870.500</b>	<b>1.667.000</b>

Con intento cautelativo e prudenziale, il Consiglio di Amministrazione nella seduta del 19 febbraio 2010 ha deliberato di accantonare l'importo di € 80.000 al "Fondo rischi ed oneri futuri" imputando al Conto Economico, per la determinazione dell'Avanzo d'esercizio, solo l'importo minimo garantito (5,40%) pari ad € 270.000.

Nella voce **c) titoli di debito** sono riportati i titoli acquistati per stabile investimento.

<b>TITOLI IMMOBILIZZATI AL 31 DICEMBRE 2009</b>		
<b>DESCRIZIONE</b>	<b>valore di bilancio al 31.12.2009</b>	<b>valore di bilancio al 31.12.2008</b>
<b>STRUMENTI FINANZIARI QUOTATI</b>		
<i>BTP 02FB11 3,75%</i>	-	6.802.460
<i>BTP 01GIU14 3,50%</i>	510.495	
<i>BTP 01LUG12 2,50%</i>	1.509.364	
<i>BTP 01AGO16 3,75%</i>	508.903	
<i>BTP 01FB19 4,25%</i>	508.339	
<i>BTP 01AGO21 3,75%</i>	9.390	
<i>GRECIA 20AGO13 4%</i>	1.031.057	
<i>GRECIA 20LUG16 3,6%</i>	9.905	
<i>GRECIA 20LUG16 3,6%</i>	1.474.052	
<i>GRECIA 20AGO13 4,10%</i>	1.038.912	
<i>GRECIA 20LUG15 3,70%</i>	1.511.703	
<i>OAT 25APR21 3,75%</i>	495.035	
<i>OAT 25OTT15 3%</i>	998.995	
<i>Nomura Bank International</i>	3.000.000	
<i>Obbl. Citigroup Global Markets</i>	3.000.000	
<i>Banca Intesa Tier 1 San Paolo TV Perp</i>	1.951.950	
<i>Banca Intesa Tier 1 San Paolo TV Perp</i>	2.027.025	
<b>STRUMENTI FINANZIARI NON QUOTATI</b>		
<i>Obbligazioni CARISPAQ zc 08 OT10</i>	10.001.646	10.001.646
<i>Obbligazioni CARISPAQ 09GE11</i>	4.813.500	4.813.500
<i>Obbligazioni CARISPAQ 26FE10</i>	5.000.000	5.000.000
<i>Obbligazioni Bpls ZC 09GE11</i>	2.890.647	2.890.647
<i>Obbligazioni BANCAPULIA</i>	5.000.000	5.000.000
<i>Obb. Credit Suisse</i>	3.000.000	3.000.000
<i>Obbligazioni MERRILL L. tv 22DC11</i>	5.000.000	5.000.000
<i>Obbligazioni BPM TV FEBB11</i>	2.476.225	2.476.225
<i>Obbligazioni ITALEASE TV 13FEBB12</i>	5.000.000	5.000.000
<i>Obb. Deutsche Bank 5% 15FEBB14</i>	-	5.000.000

<i>Obb. Credem Plus 40</i>	1.000.000	1.000.000
<i>MPS TV 08/18</i>	4.000.000	4.000.000
<i>Merrill Lynch</i>	2.000.000	2.000.000
<i>Polizza Fondiaria Sai "Valore Certo"</i>	1.000.000	1.000.000
<i>Fondo TT Venture</i>	1.000.000	1.000.000
<i>Obbligazioni BANCAPULIA</i>	4.000.000	-
	56.182.018	63.984.478
<b>TOTALE</b>	<b>75.767.143</b>	<b>63.984.478</b>

### 3. Strumenti finanziari non immobilizzati

La consistenza rilevata a bilancio è la seguente:

31/12/2009	31/12/2008
<b>32.028.429</b>	<b>43.874.373</b>

#### a) Strumenti finanziari affidati in gestione patrimoniale individuali

In data 9 marzo 2007 è stata attivata una gestione patrimoniale individuale con Eurizon Capital SGR, con l'obiettivo di ottimizzare la redditività delle disponibilità liquide della Fondazione.

Il conferimento iniziale è stato di euro 5.000.000.

Il rendiconto della gestione fornito alla Fondazione è stato redatto secondo le disposizioni contenute nell'allegato 5 al Regolamento Consob adottato ai sensi del Decreto Legislativo 24 febbraio 1998, n.58 a approvato con delibera n.11522 dell'1 luglio 1998.

Il regime fiscale è quello del risparmio gestito.

Tale gestione patrimoniale è valutata al valore di mercato, conformemente ai rendiconti trasmessi dai gestori, tramite scritture riepilogative alla data di chiusura dell'esercizio.

La consistenza rilevata a bilancio è la seguente:

31/12/2009	31/12/2008
<b>5.275.482</b>	<b>5.049.833</b>

Il maggior valore registrato negli esercizi 2009 e 2008 rispetto al conferimento iniziale di € 5.000.000 è stato monetizzato e fatto confluire al conto economico.

Di seguito si forniscono le informazioni in ordine alla composizione del portafoglio

<b>Categoria</b>	<b>Valore di Mercato 31/12/2008</b>	<b>Peso %</b>
Monetario Euro	2.291.670	43,44
Obbligazioni Governative Euro	1.829.537	34,68
Obbligazionari diversi globali	112.895	2,14
Obbligazionari corporate	403.047	7,64
Azionario Europa	219.460	4,16
Azionario Nord America	187.280	3,55
Azionario Asia - Pacifico	29.543	0,56
Azionario Paesi emergenti	42.731	0,81
Azionario globale	133.577	2,53
Altro - liquidità	25.742	0,49
<b>TOTALE PORTAFOGLIO</b>	<b>5.275.482</b>	<b>100,00</b>

### b) e c) Strumenti finanziari non immobilizzati quotati e non quotati

Sono state applicate le disposizioni dell'Atto di indirizzo in merito ai criteri di valutazione.

Per quanto concerne i **titoli quotati**:

- le azioni sono state valutate al valore di mercato al 31 dicembre 2009 (come indicato nel paragrafo 10.8 dell'Atto di indirizzo);
- le parti di OICVM (organismi di investimento collettivo) sono stati valutati al valore di mercato (come indicato nel paragrafo 10.8 atto di indirizzo).

Per quanto concerne i **titoli non quotati**:

- le obbligazioni sono state valutate applicando , il comma 13 dell'art. 15 del Decreto Legge 29 novembre 2008 n. 185;
- gli altri titoli (Polizze), sono stati valutati al valore di mercato.

<b>Variazioni annue degli strumenti finanziari non immobilizzati</b>		
<b>Voci/Valori</b>	<b>31 dicembre 2009</b>	<b>31 dicembre 2008</b>
<b>A. Esistenze iniziali</b>	<b>38.824.540</b>	<b>85.991.189</b>
<b>B. Aumenti</b>		
<b>B1 Acquisti</b>	<b>13.829.493</b>	<b>42.146.869</b>
Titoli di Stato	7.682.550	37.042.920
Parti di OICVM	6.118.077	
Titoli di debito (Obbligazioni)	28.866	103.949
Altri Titoli (Polizze)		5.000.000
<b>B2 Riprese di valore e rivalutazioni</b>	<b>32.357</b>	<b>239.323</b>
<b>B3 Altre variazioni</b>	<b>279.708</b>	
<b>C. Diminuzioni</b>		
<b>C1 Vendite e rimborsi</b>	<b>20.908.803</b>	<b>89.250.610</b>
Titoli di Stato	10.333.111	82.590.523
Parti di OICVM	471.743	220.087

<i>Titoli di debito (Obbligazioni)</i>	10.103.949	6.440.000
<i>Altri Titoli (Polizze)</i>		
<b>C2 Rettifiche di valore</b>	<b>28.866</b>	<b>302.231</b>
<b>C3 Altre variazioni</b>		
<b>D. Rimanenze finali</b>	<b>32.028.429</b>	<b>38.824.540</b>

L'elenco completo degli strumenti finanziari non immobilizzati, quotati e non quotati, al netto delle partecipazioni, è riportato nella tabella seguente:

<b>TITOLI NON IMMOBILIZZATI AL 31 DICEMBRE 2009</b>		
<b>DESCRIZIONE</b>	<b>valore di bilancio al 31.12.2009</b>	<b>valore di bilancio al 31.12.2008</b>
Gestione patrimoniale individuale	5.275.482	5.049.833
<b>TOTALE STRUMENTI FINANZIARI AFFIDATI IN GESTIONE</b>	<b>5.275.482</b>	<b>5.049.833</b>
<b>STRUMENTI FINANZIARI QUOTATI</b>		
<b>TITOLI DI STATO</b>		
<b>BTP</b>		
<i>BTP 01FB09 3,00%</i>	-	2.932.405
<i>BTP 15AP09 3,00%</i>	-	981.162
<i>BTP 01NV09 4,25%</i>	-	1.002.200
	<b>0</b>	<b>4.915.767</b>
<b>CCT/PRONTI CONTRO TERMINE</b>		
<i>CCT TV04/09</i>	-	600.287
	<b>0</b>	<b>600.287</b>
<b>BOT</b>		
<b>OBBLIGAZIONI</b>		
<i>Obbligazioni BAPV TV SETT09</i>	-	2.496.375
	<b>0</b>	<b>2.496.375</b>
<b>TOTALE TITOLI DI DEBITO</b>	<b>0</b>	<b>8.012.429</b>
<b>Parti OICVM e azioni</b>		
<i>Generali- Euro short term Yield plus</i>	-	346.397
<i>Fondi Comuni ARCA</i>	157.703	125.346
<i>ENEL</i>	283.885	
<i>TERNA</i>	972.790	
<i>ATLANTIA</i>	621.316	
<i>FINMECCANICA</i>	283.649	
<i>SNAM RETE GAS</i>	612.491	
<i>ENI</i>	938.619	
<i>ETF LYXOR DJ EURO STOXX 50L</i>	2.405.327	
	<b>6.275.780</b>	<b>471.743</b>
<b>TOTALE STRUMENTI FINANZIARI QUOTATI</b>	<b>6.275.780</b>	<b>8.484.172</b>
<b>STRUMENTI FINANZIARI NON QUOTATI</b>		

OBBLIGAZIONI		
Obbligazioni UBS tv 20MG16	5.000.000	5.000.000
Obbligazioni CREDEM tv 31MZ11	5.000.000	5.000.000
Obbligazioni MPS 03FB09	-	10.000.000
Obbligazioni ITALEASE zc 06GIU11	4.758.000	4.758.000
Obbligazioni BplS ZC 14SE09	-	103.949
	<b>14.758.000</b>	<b>24.861.949</b>
Altri Strumenti		
Polizza di capitalizzazione Lloyd Adriatico	252.187	250.000
Polizza Index Linked Zurich Inoltre	42.170	38.960
Allianz Contratto Vita my life	5.424.810	5.189.459
TOTALE STRUMENTI FINANZIARI NON QUOTATI	<b>20.477.167</b>	<b>30.340.368</b>
<b>TOTALE GENERALE</b>	<b>32.028.429</b>	<b>43.874.373</b>

Le seguenti due obbligazioni, strutturate da AbaxBank:

- CREDEM tv 04/11 di € 5.000.000
- ITALEASE zc 06/11 di € 4.758.000

sono state dichiarate in *deleverage*, sicché non staccheranno cedole fino alla scadenza, data in cui ci verrà rimborsato il capitale. Non stacca altresì cedola, pur non essendo stata dichiarata in *deleverage*, il titolo UBS AG JERSEY TV 11/16, di € 5.000.000.

#### 4. Crediti

La voce presenta un saldo di Euro 385.789 e risulta così composta:

Descrizione	31/12/2009	31/12/2008
Crediti verso enti e società strumentali		
Crediti verso l'Erario:	<b>175.606</b>	<b>175.606</b>
- dich.760/96 esercizio 1/10/95 - 30/9/96	-	-
- dich.760/96 esercizio 1/10/96 - 30/9/97	-	-
- dich.760/96 esercizio 1/10/97 - 30/9/98	165.270	165.270
- dich.Unico 2006 esercizio 1/1/05- 31/12/05		
- dich.Unico 2007 esercizio 1/1/06- 31/12/06	10.336	10.336
Crediti verso altri soggetti:	<b>210.183</b>	<b>252.681</b>
- dietimi netti su titoli	181.020	112.761
- progetto Equal – AZ. 2 Progetto Cultura	-	14.210
- progetto Equal – AZ. 3 Progetto Cultura	5.353	5.353
- altri crediti	23.810	120.357
<b>Totale</b>	<b>385.789</b>	<b>428.287</b>

I crediti verso l'Erario si riferiscono principalmente al credito d'imposta su dividendi.

I crediti relativi al progetto *Equal* "Cantiere Cultura", azione 3 di cui la Fondazione è capofila, sono relativi ai contributi vantati nei confronti dell'Autorità di Gestione (Ministero del Lavoro) a fronte delle rendicontazione delle spese sostenute per le azioni di propria competenza nell'ambito del progetto.

Tra gli "altri crediti" sono ricompresi:

- € 20.000 riferiti alle somme versate al Fondo di Garanzia CNA Abruzzo per il progetto *Promuoviti* finalizzato alla promozione dell'imprenditorialità da parte di immigrati residenti nella Regione Abruzzo. Al momento non ci sono state comunicate perdite sulle operazioni finanziate;
- € 3.800 quale deposito cauzionale per la locazione dei nuovi locali della fondazione;
- € 9 relativi conguaglio Inail.

## 5. Disponibilità Liquide

31/12/2009	31/12/2008
<b>€ 8.096.111</b>	<b>€ 6.681.399</b>

Descrizione	31/12/2009	31/12/2008
<b>Depositi Bancari</b>	<b>8.095.765</b>	<b>6.681.210</b>
c/c Ordinario 129992 Carispaq spa	7.888.645	6.405.924
c/c Cantiere Cultura 120603 Carispaq spa	34.071	21.044
c/c Monte dei Paschi di Siena 17436.02	-	230.597
c/c BpLS 518144	133.998	11.411
c/c CREDEM c/ord 1824-1	39.051	12.234
<b>Denaro ed altri valori in cassa</b>	<b>346</b>	<b>189</b>
<b>Totale</b>	<b>8.096.111</b>	<b>6.681.399</b>

Il valore della voce "depositi bancari" rappresenta il saldo contabile dei seguenti conti correnti di corrispondenza:

- Conto corrente ordinario acceso presso la Carispaq Spa: l'elevata giacenza al 31 dicembre 2009 si è determinata per la scadenza di alcuni titoli non reinvestita prontamente per ottimizzare le scelte di portafoglio alla luce dell'evoluzione dei rischi e dei tassi di interesse;
- Conto Corrente progetto equal "Cantiere Cultura": il conto è stato acceso per avere un riscontro puntuale di tutte le movimentazioni finanziarie del progetto;
- Conto corrente Monte dei Paschi Spa è stato estinto nel mese di febbraio 2009;

- Conto corrente Banca Popolare di Lanciano e Sulmona: è stato acceso in occasione dell'acquisto di titoli;
- Conto corrente CREDEM: è stato acceso in occasione dell'acquisto di titoli.

## 6. Ratei e Risconti attivi

Descrizione	31/12/2009	31/12/2008
<b>Ratei attivi:</b>	<b>2.266.111</b>	<b>1.674.955</b>
- su operazioni Pronti contro Termine		2.823
- su titoli	2.266.111	1.672.132
- su c/c		
<b>Risconti attivi:</b>	<b>785</b>	<b>4.488</b>
- su polizza fideiussoria progetto Equal capitalizzazione	785	4.488
<b>Totale</b>	<b>2.266.896</b>	<b>1.679.443</b>



## INFORMAZIONI SULLO STATO PATRIMONIALE – PASSIVITA'

### 1. Patrimonio Netto

Il patrimonio della Fondazione risulta così composto:

Descrizione	31/12/2009	31/12/2008
Fondo di dotazione	55.764.278	55.764.278
Riserva da rivalutazioni e plusvalenze	72.974.058	72.974.058
Riserva Obbligatoria	2.934.200	2.168.152
Riserva per l'integrità dal patrimonio	2.141.621	1.662.841
Avanzo residuo	4.584.721	3.830.238
<b>Totale</b>	<b>138.398.878</b>	<b>136.399.567</b>

Rispetto al 31 dicembre 2008 il patrimonio netto risulta aumentato di € 1.999.311 per effetto degli accantonamenti alla Riserva Obbligatoria (€ 766.048) e alla Riserva per l'integrità del patrimonio (€ 478.780), nonché per l'aumento dell'Avanzo d'esercizio (€ 754.483).

#### Fondo di dotazione

Il fondo di dotazione, pari a 55.764.278, è costituito dalla dotazione iniziale di 53.564.278 e dalla successiva riclassificazione di altre riserve per 2.200.000 effettuata ai sensi dell'art. 14 comma 5 dell'Atto di indirizzo del Ministero del Tesoro del 19 aprile 2001.

#### Riserva da rivalutazioni e plusvalenze

Tale riserva è pari a 72.974.058 ed accoglie l'originaria plusvalenza, pari a 63.058.000, derivante dalla cessione della banca conferitaria (al netto delle fatture e parcelle di consulenti e professionisti intervenuti all'operazione di cessione della Banca stessa) e le plusvalenze derivanti dalla vendita di azioni Finbanche, pari a 2.642.058 per il 2004 e 7.274.000 per il 2005.

#### Riserva obbligatoria

La Riserva obbligatoria prevista dall'art. 8 del D.Lgs 153/99 accoglie gli accantonamenti nella misura determinata dall'Autorità di Vigilanza ed ammonta ad € 2.934.200.

### **Riserva per l'integrità del patrimonio**

La riserva per l'integrità del patrimonio, costituita ai sensi dell'art. 14, comma 8 dell'Atto di Indirizzo del Ministero del Tesoro del 19 aprile 2001, accoglie gli accantonamenti effettuati al fine di garantire nel tempo la conservazione del patrimonio, ed ammonta ad € 2.141.621.

Nella Relazione sulla gestione è riportato il prospetto delle variazioni nei conti di patrimonio netto e nei fondi per l'attività d'istituto e per il volontariato, a seguito della proposta di destinazione dell'avanzo dell'esercizio.

## **2. Fondi per l'attività dell'istituto**

I fondi in oggetto si compongono:

<b>Descrizione</b>	<b>31/12/2009</b>	<b>31/12/2008</b>
Fondo di stabilizzazione delle erogazioni	1.854.168	1.673.038
Fondo per le erogazioni nei settori rilevanti	20.196	5.494
Fondo per le erogazioni negli altri settori	10.000	24.646
Fondo progetto SUD	180.469	133.778
<b>Totale</b>	<b>2.064.833</b>	<b>1.836.956</b>

Il **fondo di stabilizzazione delle erogazioni**, costituito ai sensi dell'art. 6 dell'Atto di Indirizzo, con la funzione di contenere la variabilità delle erogazioni d'esercizio in un orizzonte temporale pluriennale, è stato incrementato di € 181.130 in fase di ripartizione dell'Avanzo dell'esercizio 2008.

Il **fondo per le erogazioni nei settori rilevanti** ha avuto la seguente movimentazione

<b>A. Esistenze iniziali (31/12/2008)</b>	<b>5.494</b>
<b>B. Aumenti</b>	
B1. Accantonamenti	
B2. Destinazione avanzo esercizio precedente	1.870.000
B3. Altre variazioni	
- annullamento delibere assunte anni precedenti	62.562
<b>C. Diminuzioni</b>	
C1. Utilizzi	1.845.376
C2. Utilizzo fondi per le erogazioni nei settori rilevanti	72.484
<b>D. Rimanenze finali (31 dicembre 2009)</b>	<b>20.196</b>

Il **fondo per le erogazioni negli altri settori statuari** ha avuto la seguente movimentazione

<b>A. Esistenze iniziali (31/12/2008)</b>	<b>24.646</b>
B. Aumenti	
B1. Accantonamenti	
B2. Destinazione avanzo esercizio precedente	330.000
B3. Altre variazioni:	
- annullamento delibere assunte anni precedente	11.000
- utilizzo fondi per le erogazioni nei settori rilevanti	72.484
C. Diminuzioni	
C1. Utilizzi	428.130
C2. Altre variazioni	
<b>D. Rimanenze finali (31/12/2009)</b>	<b>10.000</b>

**Il fondo Progetto Sud.** Nel 2006, come già indicato in precedenza, si è formalizzata la costituzione della "Fondazione per il Sud" cui la Fondazione ha aderito; in ottemperanza agli accordi del *Protocollo di intesa*, la Fondazione ha provveduto alla costituzione di un apposito fondo denominato "Fondo progetto Sud". In particolare gli accordi prevedono che l'accantonamento a tale fondo (determinato nella misura di un trentesimo del risultato della differenza tra l'avanzo dell'esercizio e l'accantonamento alla riserva obbligatoria) sia così suddiviso:

- per il 40% al Progetto Sud (Fondazione per il Sud);
- per il 40% a sostenere azioni e servizi a favore del volontariato delle regioni meridionali, secondo i principi del sistema previsto dalla Legge 266/91
- per il 20% ad integrazione delle somme destinate al finanziamento dei Centri di Servizi per il Volontariato per le finalità previste dall'art. 15 della Legge 266/91.

La movimentazione del Fondo Progetto Sud risulta essere la seguente:

<b>Esistenze iniziali (31 dicembre 2008)</b>	<b>133.778</b>
- quota versata al Fondo speciale per il volontariato come extraccantonamento anno 2007	- 41.669
- quota versata per il finanziamento del bando del volontariato dell'anno 2008 (anno 2005)	- 13.780
- Accantonamento esercizio 2008	102.140
<b>Esistenze finali (31 dicembre 2009)</b>	<b>180.469</b>

### 3. Fondi per rischi ed oneri

La composizione della voce è la seguente

Descrizione	31/12/2009	31/12/2008
Fondo imposte e tasse	103.291	103.291
Fondo dividendi distribuiti Cassa Depositi e Prestiti	1.667.000	1.587.000
<b>Esistenze finali (31/12/2009)</b>	<b>1.770.291</b>	<b>1.690.291</b>

Il **fondo imposte e tasse** è rimasto invariato ed è destinato a fronteggiare rischi di natura tributaria rivenienti dall'applicazione del meccanismo del credito d'imposta applicato sui dividendi di esercizi precedenti.

Il **fondo dividendi distribuiti Cassa Depositi e Prestiti** è stato costituito a seguito della comunicazione ACRI del 26 ottobre 2006 che evidenzia come la CDP abbia finora assegnato dividendi superiori al minimo garantito e che la "questione assume particolare rilevanza alla luce delle disposizioni contenute nello statuto della CDP, in base alle quali i maggiori dividendi distribuiti rispetto alla misura garantita sono computati in diminuzione del valore nominale delle azioni privilegiate in sede di recesso". La Fondazione ha percepito maggiori dividendi per 132.500 euro nel 2004, per 883.000 euro nel 2005, per 395.000 euro nel 2006, per 380.000 euro nel 2007 e per 80.000 euro nel 2008, accantonati per l'89,12%. Del problema si è parlato anche in fase di commento della voce "Immobilizzazione finanziarie".

#### 4. Fondo trattamento di fine rapporto

Rappresenta il debito maturato in capo alla Fondazione nei confronti del personale dipendente, liquidabile all'atto della cessazione del rapporto di lavoro.

Il 2009 è il terzo anno di costituzione di tale Fondo a seguito delle assunzioni effettuate dalla Fondazione nel 2007: il Fondo ammonta ad € 10.017.

#### 5. Erogazioni deliberate

La voce evidenzia gli stanziamenti deliberati e da erogare per la cui composizione dettagliata si rinvia alla Sezione seconda – Bilancio di Missione – della Relazione sulla gestione.

31/12/2009	31/12/2008
<b>3.307.821</b>	<b>2.653.689</b>

Essa si è così movimentata nel corso dell'esercizio:

	<b>Erogazioni</b>
A. Esistenze iniziali al 31/12/2008	2.653.689
B. Aumenti	
B1. Erogazioni deliberate nell'esercizio	2.340.506
B2. Altre variazioni	
C. Diminuzioni	
C1. Erogazioni effettuate su delibere esercizi precedenti	898.465
C2. Erogazioni effettuate su delibere anno corrente	644.348
C3. Altre variazioni–annullamenti delibere anni precedenti	73.561
C4. Altre variazioni-Annullamenti delibere anno corrente	67.000
C5. Altre variazioni	3.000
D. Rimanenze finali	3.307.821

Le erogazioni deliberate nell'esercizio sono dettagliatamente illustrate nella sezione del Bilancio di Missione.

## 6. Fondo per il volontariato

La consistenza della voce è la seguente

Descrizione	31/12/2009	31/12/2008
Fondo per il volontariato	102.140	89.232

La voce "Fondo per il volontariato" rappresenta il debito per accantonamenti al Volontariato accumulati nel presente esercizio e negli anni precedenti al netto dei versamenti effettuati a seguito delle richieste del Comitato Regionale Gestione Fondi Speciali per il Volontariato.

Le variazioni intervenute nell'esercizio risultano le seguenti:

<b>Esistenze iniziali (31 dicembre 2008)</b>	<b>89.232</b>
Accantonamento esercizio 2008	102.140
Erogazioni accantonamenti anni 2007	- 89.232
	-
<b>Esistenze finali (31 dicembre 2009)</b>	<b>102.140</b>

## 7. Debiti

I debiti sono valutati al loro valore nominali

	31/12/2009	31/12/2008
Debiti	1.070.822	2.106.132

La voce è composta per € 234.596 da passività esigibili entro l'esercizio successivo e per € 837.226 da passività esigibili anche oltre il 2010.

**I debiti esigibili entro l'esercizio successivo** sono i seguenti:

DESCRIZIONE	ESIGIBILI ENTRO ESERCIZIO SUCCESSIVO
Fornitori	56.576
Debiti per fatture da ricevere	80.810
Debiti tributari	24.106
Debiti verso enti previdenziali	12.112
Debiti per compensi amministratori	13.988
Debiti per compensi collegio sindacale	5.319
Debiti per compensi consiglio generale	14.257
Debiti per dipendenti	15.053
Debiti per progetto Equal Cantiere Cultura	11.375
<b>Totale</b>	<b>233.596</b>
Debiti esigibili oltre esercizio successivo	<b>837.226</b>

Il debito verso fornitori e per fatture da ricevere comprende debiti per forniture di beni e servizi, utenze, servizi professionali ed amministrativi, competenze professionali.

Il debito verso l'Erario e gli Enti Previdenziali è formato da trattenute fiscali e previdenziali operate e da versare successivamente alla chiusura dell'esercizio, nonché da imposte liquidate per competenza con riferimento all'esercizio 2009.

Il debito verso gli amministratori è formato dalle competenze del quarto trimestre 2009 da parte dei membri del Consiglio di Amministrazione.

Il debito verso il Collegio dei Revisori è formato dalle competenze del quarto trimestre 2009 da parte dei membri del Collegio stesso.

Il debito verso Consiglio Generale è formato dalle competenze del secondo semestre 2009 da parte dei membri del consiglio stesso.

Il debito verso i dipendenti si riferisce alle retribuzioni di dicembre 2009 pagate a gennaio 2010

I debiti per il progetto Equal Cantiere Cultura sono dovuti al fatto che la Fondazione, in qualità di capofila del progetto, è riconosciuta quale unico percettore, da parte dell'Autorità di Gestione, dei contributi pubblici assegnati e allocati per ogni partner del progetto (CRESA, Università degli Studi dell'Aquila, Comune dell'Aquila, Carispaq Spa, Consorzio Promotur e Abruzzo Incoming Srl). La Fondazione provvede, secondo lo stato di avanzamento del progetto, a trasferire ai diversi partner le somme relative alle rispettive rendicontazioni trimestrali riferite ai costi sostenuti per le azioni progettuali di propria competenza.

I **debiti esigibili oltre l'esercizio successivo** ammontano ad € 837.226 e si riferiscono alla sottoscrizione del Fondo TT Venture per € 1.000.000 per il quale sono stati effettuati, nel 2008 richiami per € 60.745 e nel 2009, *richiami* per € 102.029.

## Conti d'ordine

I Conti d'ordine, conformemente a quanto previsto dall'art. 8 dell'Atto di indirizzo del Ministero del Tesoro del 19 aprile 2001, sono così dettagliati:

Descrizione	31/12/2009	31/12/2008
<b>Titoli depositati presso terzi</b>	<b>127.662.119</b>	<b>115.795.702</b>
- Titoli di debito	97.657.171	91.303.960
- Azioni e quote	16.401.960	10.425.000
- Quote di OICVM	1.092.988	1.471.742
- Titoli di Stato	12.510.000	12.595.000
<b>Impegni di erogazioni</b>	<b>3.307.821</b>	<b>2.653.690</b>
<b>Impegni donazioni sisma</b>	<b>14.450</b>	<b>==</b>
<b>Altri conti d'ordine</b>	<b>1.452.631</b>	<b>1.467.843</b>
<b>Totale</b>	<b>132.437.021</b>	<b>119.917.235</b>

### Titoli depositati presso terzi

Tale voce accoglie il valore nominale dei titoli di debito e delle azioni ed il valore delle quote di fondi comuni di investimento e Sicav depositati presso terzi.

### Impegni ed erogazioni

Il conto risulta pari ad € 3.307.821 ed evidenzia l'ammontare degli impegni relativi a delibere assunte nell'esercizio ed in quelli precedenti per erogazioni liberali ancora da liquidare. Il dettaglio è riportato nella sezione *Bilancio di missione*.

### Impegni donazioni sisma

Si tratta delle somme ricevute da terzi, fino al 31 dicembre 2009, con destinazione specifica azioni di solidarietà in favore del territorio colpito dal sisma del 6 aprile 2009, depositate nell'apposito Conto corrente ordinario acceso presso Carispaq Spa n. 157532.

### Altri conti d'ordine

In conformità al principio di prudenza, il conto mantiene evidenza del credito d'imposta relativo agli esercizi 1992-93, 1995-96 e 1996-97 vantato dalla Fondazione applicando nella dichiarazione dei redditi un'aliquota agevolata del 18,5% anziché del 37% come disposto dall'art. 6 del DPR n. 601 del 29 settembre 1973.

Credito d'imposta esercizio 92/93	465.000
Credito d'imposta esercizio 95/96	478.000
Credito d'imposta esercizio 96/97	478.000
<b>Totale</b>	<b>1.421.000</b>

Si tratta del credito d'imposta riferito alle dichiarazioni dei redditi relative agli esercizi specificati in tabella riveniente dall'applicazione dell'aliquota IRPEG ridotta del 50%, conformemente al comportamento di quasi tutte le Fondazioni e ai *pareri* forniti a suo tempo da insigni giuristi. Sulla vicenda si è sviluppato un complesso contenzioso sul quale si sono fornite notizie nella "Nota integrativa".

Per l'esercizio 2009 viene mantenuta evidenza anche dell'impegno relativo al progetto Equal "Cantiere Cultura", ammontante 31.631.



## INFORMAZIONI SUL CONTO ECONOMICO

### 1. RISULTATO DELLE GESTIONI PATRIMONIALI INDIVIDUALI

Si specifica che nel corso 2009 sono emersi proventi, monetizzati, dalla gestione patrimoniale Eurizon Capital SGR per € 275.482.

### 2. DIVIDENDI E PROVENTI ASSIMILATI

La voce contiene i dividendi 2008 incassati dalla Fondazione nel corso dell'esercizio 2009.

Descrizione	31/12/2009	31/12/2008
Da altre immobilizzazioni finanziarie:	892.500	1.192.500
Da strumenti finanziari non immobilizzati	111.464	==
<b>Totale netto</b>	<b>1.003.964</b>	<b>1.192.500</b>

Nel dettaglio, la Carispaq Spa ha erogato un dividendo di € 542.500 e la Cassa Depositi e Prestiti di € 350.000; di quest'ultimo dividendo - per i motivi specificati nel commento delle voci patrimoniali "2. Immobilizzazioni finanziarie" e "3. Fondi per rischi ed oneri" - sono stati accantonati al Fondo per rischi ed oneri € 80.000.

### 3. INTERESSI E PROVENTI ASSIMILATI

La voce, che accoglie gli interessi attivi relativi alle diverse forme di impiego in strumenti finanziari non immobilizzati e alla liquidità, ammonta a euro 3.467.379.

Descrizione	31/12/2009	31/12/2008
Cedole su obbligazioni immobilizzate	1.639.219	2.257.397
Interessi attivi su titoli di Stato immobilizzati	324.158	
Interessi attivi su obbligazioni ZC immobilizzati	583.782	244.922
Obbligazioni estere immobilizzate	111.181	

	<b>2.658.340</b>	
Cedole su obbligazioni non immobilizzate	35.378	609.817
Interessi attivi su titoli di Stato non immobilizzati	333.955	612.837
Proventi da altri strumenti finanziari	245.063	
Interessi attivi su obbligaz. ZC non immobilizzati	-	
Interessi attivi su pronti contro termine	2.179	96.717
	<b>616.575</b>	
Altri proventi	-	
Interessi attivi su c/c	192.464	84.036
<b>Totale</b>	<b>3.467.379</b>	<b>3.905.726</b>

#### **4. RIVALUTAZIONE (SVALUTAZIONE) NETTA DI STRUMENTI FINANZIARI NON IMMOBILIZZATI**

La voce ammonta ad € 193.697 ed accoglie le plusvalenze su titoli non immobilizzati.

#### **5. RISULTATO DELLA NEGOZIAZIONE DI STRUMENTI FINANZIARI NON IMMOBILIZZATI.**

La voce, pari ad € 688.929, si riferisce a plusvalenza realizzata a seguito di una vendita anticipata di due BTP con scadenza 2014 (plus di € 364.635) e 2017 (plus di € 324.294).

#### **9. ALTRI PROVENTI**

La voce ammonta ad € 22.807 e comprende le seguenti voci:

Fitti attivi fabbricato C.so Vittorio Emanuele	18.732
sopravvenienze attive	4.075

Si ritiene utile specificare quanto segue:

- sopravvenienze attive: si riferiscono per 183 euro all'imputazione dei crediti su consumo gas, per euro 817 su fatture imputate doppiamente e 3.000 a seguito della rettifica delle erogazioni deliberate.

## 10. ONERI

La posta è iscritta in bilancio per l'importo di:

31/12/2009	31/12/2008
<b>€ 1.115.664</b>	<b>€ 936.348</b>

Si riportano di seguito dati di dettaglio della voce in esame:

- **compensi e rimborsi spese organi statutari** pari ad € 332.810 (nell'esercizio precedente 317.956). La ripartizione è indicata nella tabella che segue:

	Numero medio componenti	Numero sedute	Compensi	Rimborsi spese	Totale
<b>Consiglio Generale</b>	<b>18</b>	<b>5</b>	<b>27.900</b>	<b>12.420</b>	<b>40.320</b>
<b>Consiglio di Amministrazione</b>	<b>7</b>	<b>13</b>	<b>198.001</b>	<b>33.477</b>	<b>231.478</b>
<b>Collegio dei Revisori</b>	<b>3</b>	<b>18</b>	<b>57.388</b>	<b>3.624</b>	<b>61.012</b>
<b>Totale</b>			<b>283.289</b>	<b>49.521</b>	<b>332.810</b>

- **personale** pari ad € 227.922 (nel 2008 € 214.482 ). L'importo comprende i costi del personale in servizio con contratti a tempo indeterminato, a tempo determinato e con contratto di collaborazione "a progetto". Dell'organico della Fondazione si è parlato nella parte iniziale della presente relazione.
- **consulenti e collaboratori esterni** pari ad € 34.115, in linea con lo scorso anno (€ 35.999). Tali oneri si riferiscono a:
  - a) affidamento ad uno studio professionale degli adempimenti contabili, fiscali e del lavoro della Fondazione (euro 22.127).
  - b) altri compensi € 11.988, si riferiscono alla collaborazione per l'ufficio stampa.
- **Commissioni di negoziazione:** si tratta dell'imposta sostenuta nella vendita di titoli per un importo pari ad € 155.770.
- **ammortamenti** sulle immobilizzazioni materiali ed immateriali per euro 83.697. Il dettaglio della posta e i criteri seguiti per l'ammortamento di tali immobilizzazioni sono ricavabili nelle sezioni della presente nota dedicata alle attività patrimoniali.
- **altri oneri**, pari ad € 280.202. La voce è così ripartita:

1	materie di consumo	937
2	cancelleria	6.233
3	spese energia elettrica	8.862
4	spese riscaldamento ed acqua	5.920

5	canone manutenzione periodica sede	5.606
6	lavori impianto elettrico sede	3.134
7	manutenzione macchine elettroniche	1.440
8	manutenzione archivio sottotetto sede	1.200
9	spese vigilanza sede	2.791
10	servizi pulizia sede	4.230
11	assicur. immobile Piazza Santa Giusta e beni espositivi	10.486
12	spese pubblicità	9.947
13	spese postali e affrancatura	10.020
14	spese telefoniche	3.889
15	spese di rappresentanza	8.563
16	servizio mensa dipendenti	3.399
17	formalità amministrative	4.265
18	acquisto pubblicazioni	38.767
19	servizio consulenza finanziaria Prometeia	40.320
20	trasloco mobili e statua di Amiternun	4.091
21	servizi diversi	4.208
22	affidamento selezione segretario fondazione	9.600
23	contributo associativo ACRI	25.282
24	quota associativa CIVITA	20.660
25	quota associativa fondazione MIRROR	10.000
26	quota associativa European Fondation Centre	4.000
27	spese di affitto nuova sede Fondazione	15.960
28	spese di noleggio attrezzature e software ufficio	3.088
29	abbonamenti riviste e giornali	750
30	sopravvenienze passive (per storni contributi dipendenti e ritenute professionisti)	8.073
31	polizze Università degli Studi dell'Aquila	1.250
32	oneri bancari	1.148
32	varie	2.083
	<b>TOTALE</b>	<b>280.202</b>

## 11 . PROVENTI STRAORDINARI

La voce, pari ad € 336.475, si riferisce a plusvalenza realizzata a seguito della vendita anticipata di un BTP immobilizzato con scadenza 2011.

## 12 . ONERI STRAORDINARI

La posta è iscritta in bilancio per l'importo di:

31/12/2009	31/12/2008
<b>270.085</b>	<b>380.716</b>

La posta si riferisce:

- quanto ad € 80.000, all'accantonamento al Fondo per Rischi ed Oneri della porzione di dividendo della Cassa DD.PP eccedente la misura preferenziale;
- quanto ad € 56.191 alla minusvalenza a seguito della vendita di Generali Sicav;
- quanto ad € 4.657 alla minusvalenza a seguito della vendita delle obbligazione Bpls
- quanto ad € 97.170 alla minusvalenza a seguito della vendita di BAPV
- quanto a € 3.200 alla minusvalenza a seguito della vendita BTP
- quanto a € 28.867 quale minusvalenza sui titoli azionari

## 13 . IMPOSTE

La posta è iscritta in bilancio per l'importo di:

31/12/2009	31/12/2008
<b>18.263</b>	<b>26.288</b>

La voce accoglie le imposte e tasse relative all'esercizio, in particolare:

Descrizione	31/12/2008
IRAP	14.929
Imposta di Bollo, di Registro e diritti camerali	3.334
Altri Oneri Fiscali	
<b>Totale</b>	<b>18.263</b>

La posta "Altri Oneri Fiscali" è costituita dagli oneri per negoziazione titoli.

## AVANZO (DISAVANZO) DELL'ESERCIZIO

	31/12/2009	31/12/2008
Avanzo dell'esercizio	<b>4.584.721</b>	<b>3.830.238</b>

## **RELAZIONE SULLA GESTIONE**

## SEZIONE PRIMA

### Relazione economica e finanziaria

#### a) Scenario economico e mercati finanziari

Il 2009 è stato un anno di svolta tanto dal punto di vista economico, fine della recessione iniziata nel 2008 con il ritorno a tassi di crescita positivi per i principali Paesi industrializzati, quanto da quello finanziario con la ripresa soprattutto dei mercati azionari e del credito e, in linea generale, delle classi di attività maggiormente rischiose già a partire dalla seconda metà di marzo, scontando le attese di una ripresa economica.

Tale crescita, seppur lenta, è iniziata a partire dalla seconda metà dell'anno: dal secondo trimestre in Giappone e dal terzo negli Stati Uniti e nell'area Euro; nell'ultimo trimestre solo la Spagna, tra tutte le principali economie industrializzate, ha presentato una variazione negativa nella crescita economica trimestrale. La ripresa ha attenuato nel complesso la contrazione del Prodotto Interno Lordo per l'intero 2009 che comunque resta pesante, soprattutto nei Paesi industrializzati.

#### *scenario economico e finanziario nel 2009*

	Stati Uniti	Area Uem	Germania	Italia	Giappone
<b>Variabili macroeconomiche (valori %)</b>					
Pil (var % annua)	-2,4	-4,0	-4,9	-4,9	-5,1
Inflazione	-0,3	0,3	0,2	0,8	-0,8
<b>Tassi di interesse (media annua)</b>					
Tassi a 3 mesi	0,7	1,2	1,2	1,2	0,5
Rendimenti a 10 anni	3,2	3,3	3,3	4,2	1,3
<b> Mercati finanziari (var % di fine periodo)</b>					
Indici obbligazionari	-3,8	4,3	4,3	4,3	0,9
Indici azionari	26,5	27,6	27,6	23,5	7,6

*fonte dati: Thomson/Reuters*

Negli **Stati Uniti** il Prodotto Interno Lordo dovrebbe aver registrato una contrazione media annua del 2,4%, ma gli indicatori del quarto trimestre hanno segnalato un complessivo miglioramento congiunturale; in particolare si evidenzia, in particolare, una maggiore tenuta della domanda interna anche in funzione della dinamica positiva degli investimenti privati non residenziali; il mercato occupazionale sembra aver interrotto la fase di contrazione dei posti di lavoro mostrando una lieve riduzione del tasso di disoccupazione. Ciò nonostante, la ripresa resta complessivamente fragile e presumibilmente saranno ancora necessarie misure discrezionali di sostegno alla crescita. Nel 2009 il tasso di inflazione anno/anno è stato negativo e pari al -0,3% ma ha raggiunto



la soglia del 3% tra la fine dell'anno e gli inizi del 2010; ciò potrebbe indurre la Federal Reserve ad anticipare, rispetto alle altre aree geografiche, tempi ed intensità della restrizione monetaria.

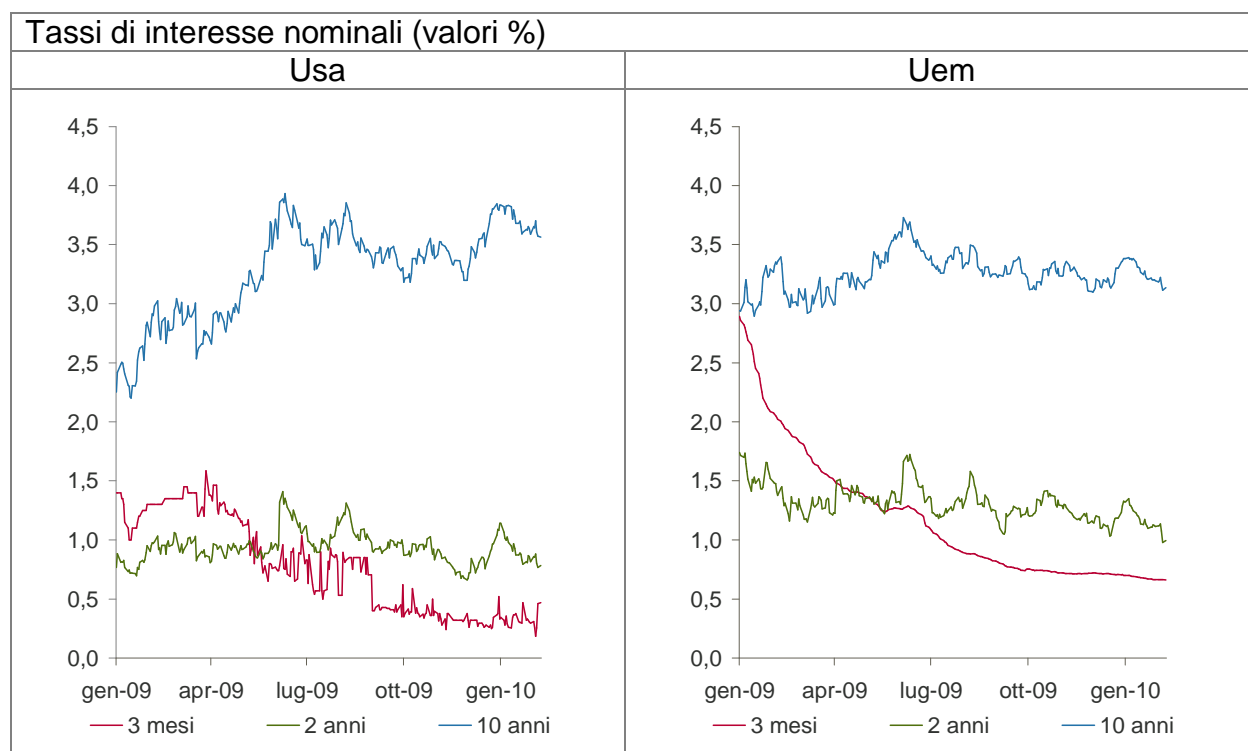

fonte dati: Thomson/Reuters

Nell'area Uem il ciclo economico appare in ritardo rispetto agli Stati Uniti; la contrazione dell'attività economica nel 2009 dovrebbe attestarsi al 4%. Dal punto di vista congiunturale risultano ancora deboli i consumi interni anche a causa del persistere delle fragilità sul mercato del lavoro. Restano ampie differenze tra i vari Paesi dell'area; al quadro relativamente più favorevole registrato in Germania, Francia e Italia, si associano le criticità di Spagna, Portogallo e Grecia alle prese con un peso del deficit e del debito pubblico particolarmente pesante e per il quale i mercati si attendono misure straordinarie di intervento; ciò ha determinato nuove tensioni sui tassi di interesse a medio-lungo termine dei paesi periferici e comunque costituirà un vincolo alla crescita nei prossimi anni.

In **Italia** la fase di recessione dovrebbe aver generato una caduta dell'attività economica del 4,9% nel 2009; anche in Italia si è avviata la fase di ripresa grazie alla domanda per esportazioni e investimenti e ad un riaccumulo delle scorte; il mercato occupazionale rimane però debole, restano ampi margini di capacità inutilizzata e la fase di aggiustamento si presenta ancora lenta; al pari degli altri Paesi europei, anche quelli più virtuosi, la ripresa economica sarà quindi moderata.

In **Giappone**, la caduta del Pil è stata più intensa (-5,1% la caduta del Pil nel 2009); gli indicatori congiunturali segnalano comunque un miglioramento dell'attività produttiva soprattutto in virtù della ripresa della domanda da parte degli altri Paesi asiatici; la dinamica dei prezzi resta però negativa e questo potrebbe riflettersi negativamente sulle grandezze nominali (debiti e ricavi in particolare); in sostanza anche in Giappone rimangono molteplici i vincoli sia di breve che di medio periodo (debito pubblico in particolare) che fanno ritenere probabile una crescita a tassi modesti per i prossimi anni.

Nelle **aree emergenti** si segnala la rapida ripresa della crescita economica in Cina (+8,7% nel 2009) e India (+6,5% nel 2009). Il vigore della crescita economica si sta peraltro consolidando in questa prima parte del 2010, tanto da alimentare nelle autorità di

politica economica, timori di un surriscaldamento inflazionistico con possibile formazione di bolle speculative; ciò potrebbe quindi generare la messa in atto di politiche restrittive con riflessi anche sulla dinamica del commercio internazionale.

Al di là degli aspetti congiunturali, le prospettive economiche restano caratterizzate da una relativa fragilità. Il mercato del lavoro resta debole, la formazione di reddito disponibile appare quindi ancora moderata; il sistema bancario resta fragile e sembrano ancora consistenti le potenziali perdite da svalutazioni. Le misure espansive a sostegno del sistema finanziario prima e dell'economia reale dopo, hanno gonfiato i deficit pubblici in maniera diffusa oltre ad aver drogato i mercati interbancari influenzando quindi contestualmente i meccanismi di finanziamento all'economia.

I tempi e le modalità di inversione di tendenza delle politiche economiche costituiranno presumibilmente uno degli elementi più importanti nel guidare le aspettative sui mercati finanziari. Attualmente, nei Paesi industrializzati non sembrano emergere tensioni inflazionistiche; anche negli Stati Uniti, nonostante i tassi di inflazione siano più elevati rispetto agli altri Paesi, la dinamica dei prezzi "core" è rimasta sostanzialmente stabile; ciò nonostante le politiche monetarie dovranno comunque essere tempestive ad anticipare tensioni in questo senso, anche per non influenzare negativamente la dinamica dei tassi di interesse a medio-lungo termine, a loro volta condizionati dall'ampliamento dei debiti pubblici.

Il delicato mix di politiche economiche dovrà quindi progressivamente cercare di sgonfiare il grado di espansione finora attuato senza però deprimere sul nascere le prerogative di ripresa; in generale le politiche monetarie potrebbero essere le prime a muoversi, mediante una graduale attenuazione delle misure quantitative, anche al fine di consentire il ripristino di normali meccanismi di finanziamento all'economia.

I **tassi monetari** sono inferiori ai tassi ufficiali in quasi tutti i principali Paesi testimoniando ancora una situazione di scarsa operatività sul mercato; nei prossimi mesi è atteso un progressivo aumento in concomitanza con la previsione di drenaggio della liquidità nel sistema interbancario. Le politiche monetarie però difficilmente interverranno sui tassi ufficiali prima della fine dell'anno.

I **rendimenti a medio-lungo termine** nel 2009 sono rimasti in media ancora contenuti, se si eccettuano le recenti tensioni sui Paesi ritenuti a maggior rischio debito pubblico. In particolare, nell'area Uem le difficoltà emerse in alcuni paesi, come Grecia, Spagna e Portogallo, hanno determinato un generale ampliamento dei differenziali di rendimento con il Bund tedesco. In ogni caso è grande l'attenzione verso i piani di rientro dei deficit che verranno messi in atto in tutti i Paesi e ciò costituirà un elemento determinante per l'evoluzione dei tassi a lunga sui titoli pubblici nei prossimi mesi. La maggiore rischiosità implicita percepita su questi titoli difficilmente potrà evitare un aumento dei rendimenti; la capacità di frenarne gli impulsi al rialzo sarà affidata proprio alla credibilità che i rispettivi esecutivi saranno in grado di trasmettere.

Sul **mercato corporate** nel 2009 si è registrato un significativo ricorso al mercato da parte delle imprese, anche in funzione della minore offerta di credito; i rendimenti hanno registrato significative riduzioni fino a generare attualmente differenziali di rendimento con i titoli di Stato su valori prossimi a quelli pre-crisi, tanto da generare la paura di nuove bolle. E' abbastanza evidente che tale situazione renderà questo mercato, in prospettiva, meno interessante rispetto al 2009.

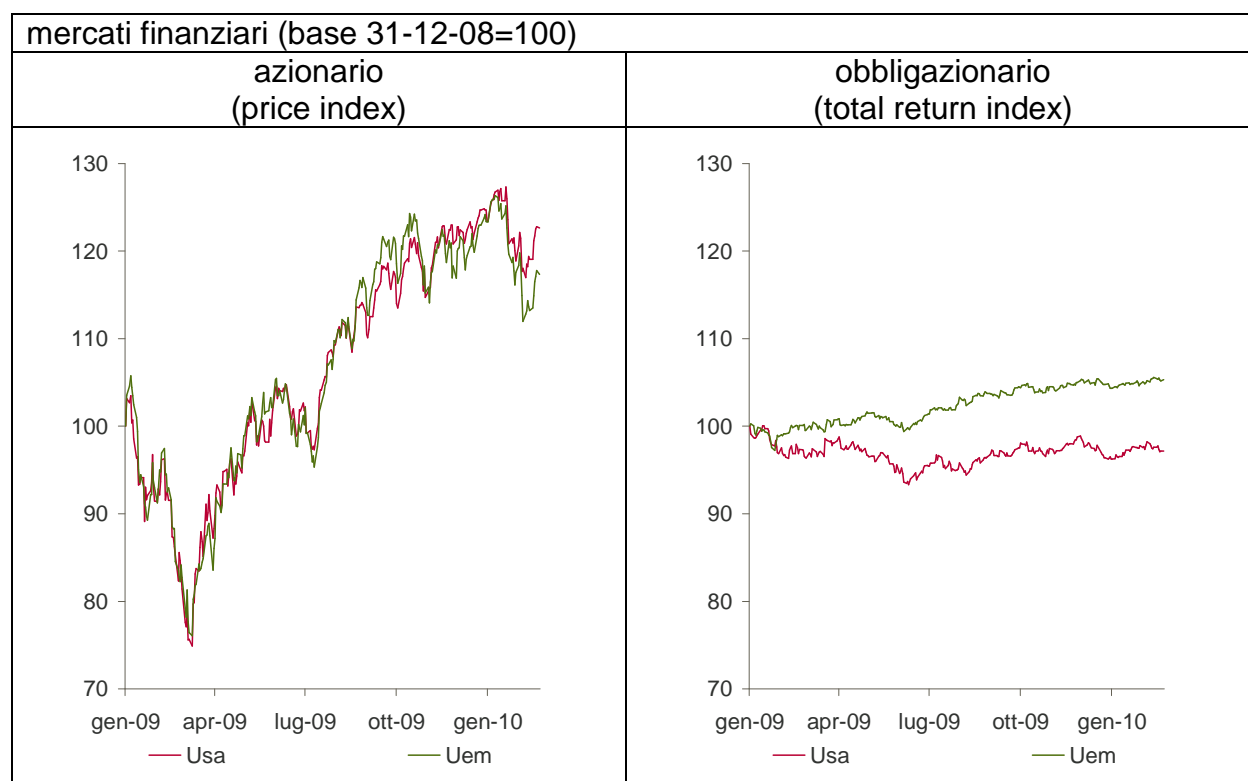

fonte dati: Thomson/Reuters

I **mercati azionari** infine, hanno recuperato da marzo 2009 circa il 40% delle perdite di valore accumulate a partire da metà 2007. La fase di irrazionalità che aveva colpito i mercati nel momento più acuto della crisi finanziaria ha prodotto negli ultimi 12 mesi un sensibile recupero che rende ora i mercati più equilibrati ed in linea con gli indicatori fondamentali. Pur esistendo ancora margini per ulteriori recuperi, è evidente che i *driver* di sviluppo dei mercati risultano oggi maggiormente agganciati alle prospettive di crescita che restano piuttosto modeste. E' ipotizzabile quindi che, pur in presenza di prospettive mediamente ancora positive sulle quotazioni azionarie, queste resteranno comunque caratterizzate da elevata volatilità. I driver di performance dei mercati finanziari risultano in prospettiva più complessi generando la necessità di un attento monitoraggio degli stessi e, in generale, la necessità di allungare gli orizzonti temporali di investimento al fine di contrastare le possibili sofferenze che potranno presentarsi.

#### **b) Composizione e gestione del patrimonio: linee generali.**

Il patrimonio della Fondazione è investito essenzialmente in strumenti finanziari immobilizzati, comprendenti anche la partecipazione nella società bancaria conferitaria, e in strumenti finanziari non immobilizzati, come dettagliatamente illustrato nelle sezioni 2 e 3 dell'*Attivo*.

Rispetto all'esercizio precedente, il patrimonio (al netto dell'Avanzo) è cresciuto di € 1.244.828, passando da 132.569.329 a 133.814.157 per effetto della ripartizione dell'Avanzo 2008.

Il totale dei ricavi relativi alla gestione del patrimonio - al netto dell'extra rendimento della partecipazione alla Cassa DD.PP. e delle minusvalenze - ammonta a € 5.540.156 (€ 4.595.874 nel 2008) e determina un rendimento del patrimonio medio netto del 4,16% (3,48% nel 2008).

RENDIMENTO DEL PATRIMONIO MEDIO NETTO 2009	
PATRIMONIO NETTO AL 31.12.2009	133.814.157
PATRIMONIO NETTO AL 31.12.2008	132.569.329
PATRIMONIO MEDIO NETTO 2009	133.191.743
RICAVI FINANZIARI 2009	5.540.156
RENDIMENTO PATRIMONIO MEDIO NETTO 2008	<b>4,16%</b>

**c) Strategie d'investimento adottate.**

Anche nel 2009, conformemente agli indirizzi fissati dal Consiglio Generale, si è proseguito nell'atteggiamento di prudenza cercando di coniugare la massimizzazione dei rendimenti con la garanzia dell'integrità del capitale. Il ricorso al mercato azionario, pur cresciuto per meglio diversificare il portafoglio, è stato di scarso rilievo (5,7% del portafoglio).

Nella seguente tabella si dà conto del rapporto percentuale tra i principali asset dell'"attivo" e il patrimonio (al netto dell'avanzo).

	<b>Bilancio 2009</b>	<b>Bilancio 2008</b>	<b>Variazioni</b>
<b>Immobilizzazioni materiali</b>	5,24%	5,26%	- 0,02
<b>Immobilizzazioni finanziarie</b>	72,44%	64,23%	+ 8,21
<b>Strum. finanziari non immobilizzati</b>	23,94%	33,10%	- 9,16

La seguente tabella e il grafico successivo mostrano l'allocazione del complesso delle risorse finanziarie disponibili al 31 dicembre degli anni 2009 e 2008.

<b>Risorse finanziarie disponibili</b>				
	<b>31-dic-09</b>		<b>31-dic-08</b>	
	Milioni di Euro	Composizione %	Milioni di Euro	Composizione %
Partecipazioni	21,2	15,46	21,2	15,62
Titoli di Stato	3	2,19	12,2	8,99
Obbligazioni governative estere	6,6	4,81		
Obbligazioni bancarie	78,9	57,53	82,6	60,87
Polizze di capitalizzazione a rendimento minimo garantito	6,7	4,89	6,2	4,57
Altre polizze	0,04	0,03	0,3	0,22
Titoli azionari	6,1	4,45	0,4	0,3
Fondi chiusi e fondi arca	1,2	0,88	1,1	0,81
Gestione patrimoniale	5,3	3,86	5	3,68
<b>Totale strumenti fin. quotati e non quotati</b>	<b>129,04</b>	<b>94,09</b>	<b>129</b>	<b>95,06</b>
Liquidità	8,1	5,91	6,7	4,94
<b>Totale risorse finanziarie</b>	<b>137,14</b>	<b>100,00</b>	<b>135,7</b>	<b>100</b>

## composizione % risorse finanziarie disponibili

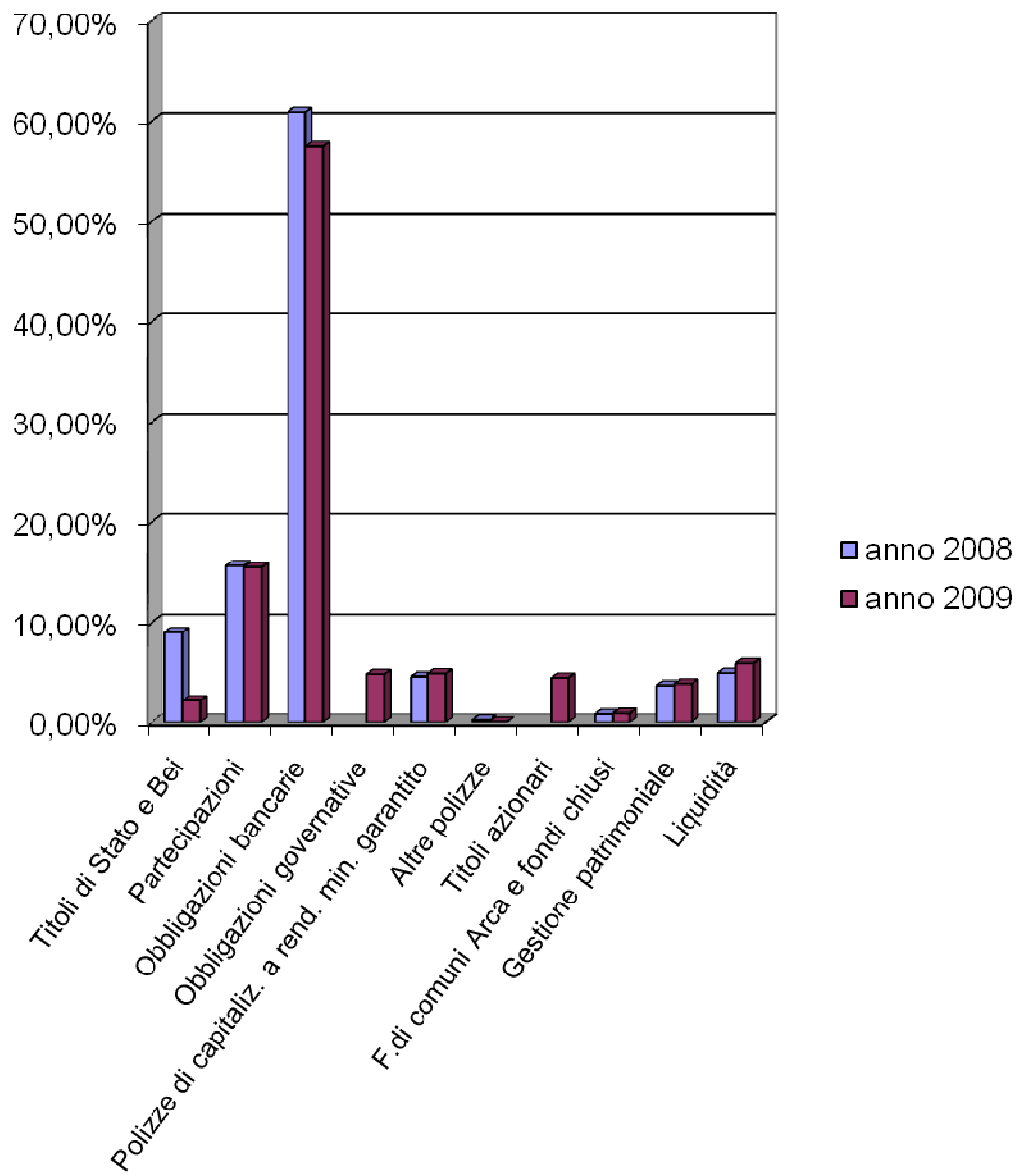

#### d) Situazione reddituale della Fondazione.

Il conto economico è redatto secondo le previsioni di legge, statutarie e dell'Autorità di Vigilanza che prevedono prima la determinazione dell'avanzo di gestione e poi la proposta di destinazione dell'avanzo stesso.

L'avanzo conseguito risulta di euro 4.584.721 ed è superiore di euro 754.483 rispetto all'esercizio precedente (+ 19,7%). Tale soddisfacente risultato è il frutto del maggior rendimento ottenuto dagli investimenti finanziari.

Di seguito si riporta un'analisi del rendimento delle varie fonti di reddito precisando che trattasi di dati solo indicativi e non del tutto confrontabili con quelli dell'anno precedente, tenuto conto degli accantonamenti effettuati a valere dei dividendi percepiti sulla partecipazione nella Cassa Depositi e Prestiti, dell'evoluzione delle minusvalenze sui titoli non immobilizzati, dell'approssimazione del calcolo delle giacenze medie e dei rilevanti spostamenti verificatisi tra le forme di investimento delle risorse finanziarie.

<b>FONTI DI REDDITO ( in migliaia di euro)</b>	<b>Saldo medio</b>	<b>Rendite</b>	<b>Rend. 2009</b>	<b>Rend. 2008</b>
<i>Partecipazione Carispaq</i>	16.092	542	3,37%	3,37%
<i>Partecipazione Cassa DD.PP. (rendimento minimo garantito)</i>	5.000	270	5,40%	5,40%
<b>Totale Partecipazioni</b>	<b>21.092</b>	<b>812</b>	<b>3,85%</b>	<b>3,85%</b>
<i>Titoli di debito</i>	97.000	4.000	4,12%	3,51%
<i>Polizze di capitalizzazione e Parti di OICVM</i>	5.600	260	4,64%	3,33%
<i>Gestione patrimoniale</i>	5.000	276	5,50%	1,00%
<i>Liquidità</i>	9.600	192	2,00%	2,80%
<b>Totale strumenti finanziari</b>	<b>138.292</b>	<b>5.540</b>	<b>4,01%</b>	<b>3,44%</b>

L'operatività della Fondazione risulta assicurata attraverso le spese di funzionamento attestate a 960 mila euro (936 mila euro nel 2008).

Il rapporto di tali oneri sul patrimonio medio netto è dello 0,69% (0,66% nell'esercizio precedente) come evidenziato nella tabella seguente:

		<b>2009</b>	<b>2008</b>
A	Oneri	959.894	869.788
B	Patrimonio medio netto	133.191.743	132.067.398
C	A/B	<b>0,72%</b>	<b>0,66%</b>

Tale rapporto, pur cresciuto, continua ad essere sensibilmente inferiore a quello delle Fondazioni medio-piccole (1,10% nel 2008, ultimo dato disponibile).

Il rapporto Oneri/Avanzo d'esercizio si è attestato al 20,9% (22,7% nel 2008) come evidenziato nella tabella seguente:

		<b>2009</b>	<b>2008</b>
A	Oneri	959.894	869.788
B	Avanzo d'esercizio	4.584.721	3.830.238
C	A/B	<b>20,9%</b>	<b>22,7%</b>

L'aumento degli oneri di funzionamento è da attribuire alla crescita delle attività della Fondazione che ha accentuato notevolmente la sua visibilità e il suo inserimento nella vita provinciale; ha ampliato, inoltre, la sua presenza in organismi e istituzioni nazionali che si interfacciano con la *mission* delle Fondazioni, sì da partecipare attivamente alla elaborazione di strategie e alla vita del comparto allargato del *no profit*.

L'avanzo dell'esercizio che scaturisce dal conto economico consuntivo è pari ad euro 4.584.721.

Tale risultato pone il Consiglio di Amministrazione nella condizione di proporre la destinazione, nel rispetto delle norme di legge, statutarie e di Vigilanza, come di seguito indicato:

<b>Avanzo dell'esercizio</b>		<b>4.584.721</b>
<b>Accantonamento alla riserva obbligatoria</b>		-916.944
<b>Reddito residuo</b>		3.667.777
<b>Accantonamento al fondo per il volontariato:</b>		-122.259
<b>Accantonamenti ai fondi per l'attività d'istituto:</b>		<b>-2.972.428</b>
a) al fondo di stabilizzazione delle erogazioni	-350.169	
b) ai Fondi per le erogazioni 2009 di cui:	-2.500.000	
c) ai fondi per le erogazioni nei settori rilevanti: € 2.100.000		
d) ai fondi per le erogazioni negli altri settori statutari: € 400.000		
e) al fondo per il Progetto Sud	-122.259	
<b>Accantonamento a riserva per l'integrità del patrimonio</b>		573.090
<b>Avanzo residuo</b>		0

In merito a tale proposta di riparto si osserva che:

**A)** La Riserva Obbligatoria è stata determinata nella misura del 20% dell'avanzo dell'esercizio, come indicato dall'Organo di Vigilanza con decreto del 25 marzo 2004, Prot. 29496.

**B)** L'accantonamento al Fondo per il volontariato è stato determinato in applicazione del *Protocollo d'intesa* sottoscritto dall'ACRI e dal mondo del volontariato di cui si parla più diffusamente nel "Bilancio di missione".

**C)** Gli accantonamenti ai fondi per l'attività d'istituto sono stati complessivamente determinati in euro 2.972.428 e sono stati ripartiti nel modo seguente:

- a) al fondo di stabilizzazione delle erogazioni, euro 350.169, nell'ottica di rafforzare le disponibilità poste a garanzia delle future erogazioni in un orizzonte temporale pluriennale e tenuto conto che nello specifico Fondo sono già stati accantonati negli esercizi precedenti € 1.854.168;
- b) ai fondi per le erogazioni nei settori rilevanti, euro 2.100.000. Detto importo, come richiesto dall'art. 8. comma 1, lett. d) del D.Lgs n. 153/99, rappresenta oltre il 50% del "reddito residuo" (57,26%);



- c) ai fondi per le erogazioni negli altri settori statuari, euro 400.000 (nel rispetto delle indicazioni date dal Consiglio Generale e riportate nel Documento Programmatico 2010);
- d) al fondo per il Progetto Sud, euro 122.259.

**D)** L'accantonamento alla Riserva per l'integrità del patrimonio è stato determinato in euro 573.090.

Nello stanziare tale importo si è inteso tutelare il Patrimonio dall'erosione determinata dall'inflazione, pur se al momento contenuta. E' stato, pertanto, proposto un accantonamento nella misura del 12,50% dell'Avanzo d'esercizio (stessa misura dell'esercizio precedente).

Dopo l'illustrata destinazione dell'avanzo dell'esercizio 2009, il Patrimonio netto della Fondazione e i Fondi per l'attività d'istituto e per il volontariato si attesterebbero come segue:

<b>PATRIMONIO NETTO</b>	<b>PRIMA</b>	<b>DOPO</b>	<b>VAR.</b>
a) Fondo di dotazione	55.764.278	55.764.278	==
b) Riserva di rivalutazione e plusvalenze	72.974.058	72.974.058	==
d) Riserva obbligatoria	2.934.200	3.851.144	916.944
e) Riserva per l'integrità del patrimonio	2.141.621	2.714.711	573.090
f) Disavanzi portati a nuovo			
<b>TOTALE</b>	<b>133.814.157</b>	<b>135.304.191</b>	<b>1.490.034</b>

<b>FONDI PER L'ATTIVITA' DELL'ISTITUTO</b>	<b>PRIMA</b>	<b>DOPO</b>	<b>VAR.</b>
a) Fondo di stabilizzazione erogazioni	1.854.168	2.204.337	350.169
b) Fondi per le erogazioni settori rilevanti	20.196	2.120.196	2.100.000
c) Fondi per le erogazioni altri settori statuari	10.000	410.000	400.000
d) Fondo Progetto Sud	180.469	302.728	122.259
<b>TOTALE</b>			<b>4.462.462</b>
<b>FONDI PER IL VOLONTARIATO</b>	<b>PRIMA</b>	<b>DOPO</b>	<b>VAR.</b>
Fondi per il Volontariato	102.140	224.399	122.259

<b>TOTALE ACCANTONAMENTI</b>	<b>4.584.721</b>
------------------------------	------------------

**e) Fatti di rilievo avvenuti dopo la chiusura dell'esercizio ed evoluzione prevedibile della gestione economica e finanziaria.**

Dopo la chiusura dell'esercizio non sono emersi fatti che abbiano avuto rilievo sui dati patrimoniali ed economici di bilancio.

Per il 2010 è da attendersi ancora una situazione economico-finanziaria difficile ed incerta. Il portafoglio finanziario della Fondazione, pur caratterizzato da un basso profilo di rischio, è comunque soggetto ai rischi sistemici, sicché andrà gestito con prudenza,

continuando a far ricorso alla consulenza, rivelatasi particolarmente importante nel 2009, di Prometeia Advisor Sim. Il rendimento del portafoglio è, comunque, da attendersi in flessione vista la forte discesa dei tassi di interesse.

## **SEZIONE SECONDA**

### **BILANCIO DI MISSIONE**

La Fondazione, conformemente agli indirizzi dati dal Consiglio Generale, nell'esercizio in esame ha operato nei seguenti Settori intervento:

#### **Settori rilevanti:**

- Arte, attività e beni culturali;
- Ricerca scientifica e tecnologica;
- Sviluppo locale.

#### **Settori ammessi:**

- Volontariato, filantropia e beneficenza.

Il Consiglio Generale ha peraltro indicato al Consiglio di Amministrazione gli *obiettivi* e le *linee programmatiche* cui attenersi nel decidere le erogazioni liberali del 2009. Gli *obiettivi* e le *linee programmatiche*, sono di seguito riportati:

### **SETTORI RILEVANTI:**

#### **1. Arte, attività e beni culturali.**

##### *Obiettivi:*

- Tutelare e valorizzare il patrimonio artistico, architettonico, archeologico e storico della provincia dell'Aquila, anche contribuendo alla realizzazione di un "Distretto culturale";
- Realizzare una raccolta di opere d'arte e di prodotti editoriali riconducibili a personaggi di origine locale rendendola fruibile al pubblico;
- Favorire la diffusione e l'ampliamento dell'offerta culturale locale;
- Diffondere e promuovere la sensibilità artistica, musicale, teatrale e cinematografica;
- Riqualificare e divulgare aspetti significativi della cultura locale.

##### *Linee programmatiche:*

- Promuovere e sostenere interventi di restauro del patrimonio artistico, archeologico e storico in accordo con la Soprintendenza ai B.A.A;
- Acquisto di opere d'arte e di prodotti editoriali;
- Sostenere iniziative volte a diffondere la conoscenza e a favorire la fruizione del patrimonio artistico, archeologico e ambientale della provincia;
- Sostenere le iniziative musicali, teatrali e cinematografiche costituite nella provincia dell'Aquila valutando attentamente la qualità dell'offerta e il livello di gradimento delle manifestazioni tra la popolazione;
- Promuovere infrastrutture culturali locali e sostenerne la gestione e la fruizione;
- Appoggiare manifestazioni e convegni culturali di elevato interesse culturale privilegiando quelli che promuovono lo sviluppo economico e turistico del territorio;
- Appoggiare le manifestazioni culturali locali selezionando quelle aventi contenuti di apprezzabile qualità e comunque quelle più significative e consolidate nel territorio;

- Sostenere iniziative editoriali di carattere storico e culturale.  
Non si finanziano:
  - Interventi di gestione ordinaria di competenza delle singole istituzioni richiedenti;
  - Acquisto di attrezzature e materiali non funzionali alla realizzazione dello specifico progetto;
  - Spese per prestazioni svolte da componenti degli enti e delle associazioni beneficiarie del contributo.

## **2. Sviluppo locale.**

### *Obiettivi:*

- Promuovere settori strategici per lo sviluppo economico del territorio;
- Sostenere l'attività sportiva di base e le manifestazioni sportive;
- Sostenere la fruizione di importanti cespiti culturali;
- Partecipare a soggetti giuridici in grado di sostenere lo sviluppo locale;
- Promuovere conoscenze e competenze innovative attraverso una formazione di alto profilo;
- Sostenere iniziative in grado di generare sinergie funzionali allo sviluppo del territorio e alla qualità della vita.

### *Linee programmatiche:*

- Promuovere attività finalizzate allo sviluppo della cultura d'impresa;
- Incentivare progetti di marketing territoriale a livello locale d'intesa con enti territoriali ed altri organismi interessati, anche contribuendo alla realizzazione di un "Distretto culturale";
- Sostenere processi di formazione per qualificare le risorse umane del nostro territorio;
- Intervenire a sostegno delle attività sportive partecipando all'acquisto di attrezzature, alla realizzazione di strutture, al sostegno di manifestazioni;
- Valorizzare i prodotti tipici locali;
- Realizzare e sostenere infrastrutture culturali e turistiche, nonché manifestazioni importanti per lo sviluppo in senso ampio del territorio;
- Sostenere iniziative in grado di generare sviluppo economico e sociale anche attraverso il miglioramento della qualità della vita dell'intera comunità provinciale o dei settori più deboli della stessa.

Non si finanziano:

- Gestione ordinaria di enti ed associazioni;
- Acquisto di attrezzature e materiali non funzionali alla realizzazione dello specifico progetto;
- Spese per prestazioni svolte da componenti degli enti e delle associazioni beneficiarie del contributo.

## **3. Ricerca scientifica e tecnologica.**

### *Obiettivi:*

- Contribuire a formare e far crescere professionalmente le risorse umane ad elevata qualificazione preferibilmente d'intesa con le Università operanti nella Provincia o con centri di ricerca della Regione particolarmente qualificati;
- Stimolare con progetti di ricerca e formazione la nascita e la crescita di imprese tecnologicamente innovative, nonché lo sviluppo di brevetti;
- Favorire lo sviluppo e il trasferimento di conoscenze e tecnologie.

### *Linee programmatiche:*

- Sostenere la ricerca di base ed applicata;
- Contribuire all'acquisto di strumenti tecnologici in dotazione ai centri di ricerca;
- Finanziare borse di studio e/o dottorati di ricerca;

- Favorire programmi volti a un miglior collegamento tra il mondo della scienza e il mondo imprenditoriale in funzione dello sviluppo economico del territorio.

Non si finanziano:

- Gestione ordinaria di enti ed associazioni;
- Acquisto di attrezzature e materiali non funzionali alla realizzazione dello specifico progetto;
- Spese per prestazioni svolte da componenti degli enti e delle associazioni beneficiarie del contributo.

## **SETTORE AMMESSO:**

### **1. Volontariato, filantropia e beneficenza.**

#### *Obiettivi:*

- Sostenere l'attività delle associazioni e degli organismi impegnati nel sociale;
- Intervenire per uno sviluppo delle forme di aggregazione tese ad emarginare solitudine e disagio;
- Sostenere le associazioni e gli organismi, laici e religiosi, per la soluzione dei problemi locali, cercando di cogliere la complessità delle problematiche presenti nella società e le dinamiche culturali ed economiche.

#### *Linee programmatiche:*

- Sostenere iniziative, anche di minor portata, che contribuiscono alla valorizzazione del tessuto culturale e sociale;
- Sostenere progetti tesi al soddisfacimento di bisogni rientranti nell'area dei servizi alla persona;
- Promuovere e sostenere progetti che abbiano come scopo il miglioramento della qualità della vita e la coesione sociale dei soggetti considerati più deboli;
- Sostenere le iniziative finalizzate ad alleviare i problemi della disabilità, della malattia e dell'handicap;
- Consentire la nascita e sopravvivenza di iniziative anche di non grande respiro che servano a vivacizzare le piccole realtà locali e a rendere più coeso il tessuto sociale, presupposto per contribuire a rallentare lo spopolamento delle aree interne.

Non si finanziano:

- Progetti e interventi di competenza specifica delle singole istituzioni;
- Proposte non inserite in una logica di sistema;
- Spese per prestazioni svolte da componenti degli enti e delle associazioni beneficiarie del contributo.

Il Consiglio Generale ha, altresì, invitato il Consiglio di Amministrazione a tener presenti i seguenti criteri di comportamento finalizzati a massimizzare l'utilità sociale degli interventi:

### **Criterio generale di sussidiarietà.**

La Fondazione decide in piena autonomia interpretando le esigenze della collettività locale tendenzialmente in ambiti non coperti dalla struttura pubblica; l'attività istituzionale, pertanto, sarà improntata ad un criterio generale di sussidiarietà rispetto all'intervento pubblico e non dovrà assumere un carattere sostitutivo.

### **Territorio di intervento.**

Il territorio di intervento all'interno del quale la Fondazione svolge la propria attività istituzionale coincide essenzialmente con la provincia dell'Aquila. In casi particolari e in via

residuale la Fondazione potrà decidere di operare anche con soggetti non appartenenti alla provincia dell'Aquila, ove trattasi di iniziative di particolare valenza scientifica, economica o sociale, e che comunque assicurino un prevalente ritorno nella provincia.

### **Partenariato.**

Nella valutazione delle richieste il Consiglio di Amministrazione avrà cura di riservare adeguata considerazione alle iniziative che vedono coinvolti più enti o istituzioni che mettono a sistema le proprie risorse per il raggiungimento di un comune obiettivo.

### **Temporalità.**

La Fondazione predispone modalità di verifica sulla utilizzazione dei fondi stanziati, che dovranno essere utilizzati, di norma, entro la scadenza dell'esercizio successivo alla loro deliberazione, salvo proroga concessa dietro motivata richiesta, pena la decadenza dal beneficio.

### **Volume di spesa.**

Nell'assegnare i contributi la Fondazione, tenuto conto del limite di spesa fissato per ogni settore di intervento, si attiene al criterio di non erogare al richiedente l'intero ammontare previsto per la realizzazione dell'iniziativa proposta, ad evitare che l'azione della Fondazione sia avvertita dalla comunità come meramente assistenziale.

### **Investimenti patrimoniali in società strumentali.**

Nell'ambito dei limiti e dei criteri stabiliti dalla normativa vigente, la Fondazione valuta il ricorso alla costituzione di società strumentali operanti per la diretta realizzazione degli scopi perseguiti nei Settori Rilevanti.

### **Impegni pluriennali.**

Di norma gli interventi della Fondazione sono di durata annuale e non hanno quindi riflessi economici sui bilanci degli anni successivi. In casi particolari e per progetti aventi elevata valenza scientifica o un rilevante impatto sociale potranno assumersi impegni triennali. Dovrà evitarsi, nel caso di progetti presentati da terzi, l'assunzione di impegni di spesa che oltrepassino i tre esercizi; potranno, pertanto, assumersi impegni di durata superiore ai tre anni, da considerare peraltro eccezionali, solo per interventi diretti, anche se condotti insieme con altri organismi (attività di natura *acting* ovvero di natura *acting in partnership*).

La Fondazione, peraltro, opererà tenendo ben presenti le seguenti priorità sociali rilevate dal costante contatto con le realtà locali:

- A. dare impulso allo sviluppo economico della provincia, pur nella consapevolezza che la Fondazione può svolgere un ruolo solo sussidiario rispetto alle istituzioni e che la crescita è affidata essenzialmente alle scelte politiche e all'uso delle risorse dettato dalla politica economica;
- B. continuare a svolgere il ruolo, spesso risolutivo, di mecenatismo nell'ambito della cultura in senso ampio. Emerge una diffusa richiesta di sostegno delle attività di conservazione e valorizzazione del rilevante patrimonio artistico e storico esistente, anche per i riflessi che tali azioni hanno sullo sviluppo economico. Di qui le attese per interventi di restauro, di valorizzazione di siti archeologici, di sostegno di iniziative culturali, rese più pressanti per il progressivo affievolirsi degli interventi pubblici;
- C. sostenere, in un'ottica di sussidiarietà, la ricerca scientifica mantenendo uno stretto collegamento con gli enti e gli organismi presenti nel territorio, con particolare

riferimento all'Università degli Studi dell'Aquila, valorizzando risorse locali e frenando la fuga di cervelli che isterilisce le fonti di sviluppo;

- D. sostenere l'attività sportiva e le manifestazioni connesse sia per il ruolo sociale dello sport, sia quale strumento di promozione dello sviluppo locale;
- E. appoggiare, per quanto possibile, le iniziative degli enti ed associazioni che operano nel "volontariato" a vantaggio delle categorie più deboli, sì da ridurre l'area del "disagio" e i conseguenti rischi di intaccare la stessa coesione sociale. Particolare interesse emerge per i problemi della disabilità e della malattia, nonché per la realizzazione di comunità strutturate per il c.d. "dopo di noi".

Denominatore comune degli interventi della Fondazione sarà, comunque, la ricerca di occasioni per stimolare lo sviluppo economico, indispensabile per la crescita dell'individuo e per il mantenimento della coesione sociale. Il nostro Statuto, peraltro, al 1° comma dell'art. 4, recita "La Fondazione non ha fini di lucro e persegue esclusivamente scopi di utilità sociale e di promozione dello sviluppo economico, con particolare attenzione ai problemi dell'economia montana e delle aree interne." Viene, quindi, fatto un esplicito richiamo allo "sviluppo economico" quale scopo primario della Fondazione, pur senza indicarlo espressamente quale settore di intervento. Ciò implica che le decisioni della Fondazione in tutti i Settori di intervento vanno assunte tenuto conto anche della loro capacità di creare *sviluppo economico*.

Per realizzare i propri obiettivi la Fondazione opererà nel rispetto dei seguenti criteri di comportamento fissati dall'Organo di indirizzo, finalizzati a massimizzare l'utilità sociale degli interventi:

Vanno, inoltre, tenute presenti le seguenti indicazioni di massima:

- privilegiare gli interventi che sono suscettibili di ricadute economiche sul territorio;
- mostrare sensibilità ed apertura verso le richieste dei giovani, sì da farli crescere e facilitarli nell'inserimento sociale, nonché verso quelle iniziative che di norma non sono valorizzate da interventi pubblici;
- valutare con particolare attenzione l'opportunità di continuare a sostenere le iniziative consolidate, che peraltro spesso ottengono cospicui benefici pubblici e non appaiono improntate alla ricerca dell'efficienza, dell'innovazione e della migliore qualità;
- privilegiare il sostegno a specifici progetti piuttosto che il finanziamento delle attività istituzionali di enti ed associazioni;
- accrescere le capacità progettuali della Fondazione;
- svincolarsi da interventi spettanti tipicamente alle istituzioni pubbliche, tenuto conto che i fondi di cui dispone la Fondazione sono irrisori rispetto agli investimenti necessari per dare un significativo contributo alla soluzione dei problemi rientranti nell'area dello "stato sociale";
- privilegiare progetti che promanano e coinvolgono più richiedenti, favorendo anche un processo di aggregazione delle associazioni, particolarmente numerose specialmente nell'area del volontariato.

La Fondazione, infine, svolgerà la propria attività attraverso le seguenti modalità:

- a) interventi diretti, anche insieme con altri organismi (attività di natura *acting* ovvero di natura *acting in partnership*);
- b) concessione di contributi, anche insieme con altri organismi (attività di natura *granting*).

Obiettivo della Fondazione è quello di far ricorso sempre più alle modalità di cui al precedente punto a), anche facendo propri i progetti eventualmente presentati da terzi giudicati di particolare valenza. La Fondazione opererà perché al termine del triennio 2009-2011 l'utilizzo del Fondo per le attività istituzionali sia effettuato tendenzialmente per il 70% con interventi diretti (attività di natura *acting* ovvero di natura *acting in partnership*) e per la parte restante con attività di tipo *granting*.

L'attività di natura *granting* verrà, quindi, notevolmente ridotta, pur non sottovalutando il valore e i riflessi sociali delle richieste provenienti dai terzi. Al riguardo, per poter indirizzare e selezionare meglio le richieste che, numerosissime, sono espresse dal territorio, si avrà cura di continuare a predisporre un bando pubblico contenente clausole selettive e una limitazione dell'importo richiedibile.

Le erogazioni di importo limitato, in applicazione del "Regolamento dell'attività istituzionale", potranno concedersi al di fuori della modalità del bando pubblico.

Per la ripartizione delle erogazioni dell'esercizio 2009 tra i Settori di intervento il Consiglio Generale ha dato, nell'ottobre 2008, le seguenti indicazioni:

<b>SETTORI RILEVANTI</b>	Composizione %
Arte, attività e beni culturali	dal 20 al 30%
Sviluppo locale	dal 20 al 30%
Ricerca scientifica e tecnologica	dal 20 al 30%
<b>Totale</b>	85%
<b>SETTORE AMMESSO</b>	
Volontariato, filantropia e beneficenza	15%
<b>Totale generale</b>	100%

Non sono state indicate percentuali fisse per lasciare margini di manovra al Consiglio di Amministrazione chiamato ad effettuare una inversione di tendenza privilegiando la progettualità diretta della Fondazione. E' anche da considerare che il confine tra i vari Settori non è sempre ben definibile, e non di rado arbitrario, essendoci significative aree di sovrapposizione tra le finalità degli stessi.

Coerentemente con tali indicazioni, il bando pubblico per la presentazione di progetti di terzi finanziabili nel 2009 ha previsto le seguenti limitazioni:

- importo massimo totale per i quattro settori di intervento: € 600.000 così ripartiti:

<b>SETTORI RILEVANTI</b>	Importo massimo
Arte, attività e beni culturali	200.000
Sviluppo locale	180.000
Ricerca scientifica e tecnologica	140.000
<b>Totale</b>	520.000
<b>SETTORE AMMESSO</b>	
Volontariato, filantropia e beneficenza	80.000
<b>Totale generale</b>	600.000

- importo massimo per ciascuna richiesta:
  - o € 15.000 (quindicimila) per i Settori rilevanti;
  - o € 8.000 (ottomila) per il Settore ammesso;
- divieto di presentazione di più richieste da parte di un singolo soggetto.

.....  
.....

Premesso che la Fondazione non ha alcuna partecipazione in enti o imprese strumentali, si fa presente che il Consiglio di Amministrazione, nel rispetto della normativa e delle indicazioni ricevute dal Consiglio Generale, nel 2009 ha deliberato la concessione



di erogazioni liberali così ripartite tra i vari Settori di intervento (comprese le somme reintroitate per annullamenti di delibere di anni precedenti):

SETTORI RILEVANTI	Numero	Compos.	Importi	Compos.
Arte, attività e beni culturali	117	48,55%	943.920,00	40,33%
Sviluppo locale	53	21,99%	732.110,20	31,28%
Ricerca scientifica e tecnologica	15	6,22%	236.346,30	10,10%
<b>Totale</b>	<b>185</b>	<b>76,76%</b>	<b>1.912.376,50</b>	<b>81,71%</b>
SETTORI AMMESSI				
Salute pubblica	1	0,41%	52.000,00	2,22%
Volontariato, filantropia e beneficenza	55	22,82%	376.129,48	16,07%
<b>Totale</b>	<b>56</b>	<b>23,24%</b>	<b>428.129,48</b>	<b>18,29%</b>
<b>TOTALE GENERALE</b>	<b>241</b>	<b>100,00%</b>	<b>2.340.505,98</b>	<b>100,00%</b>

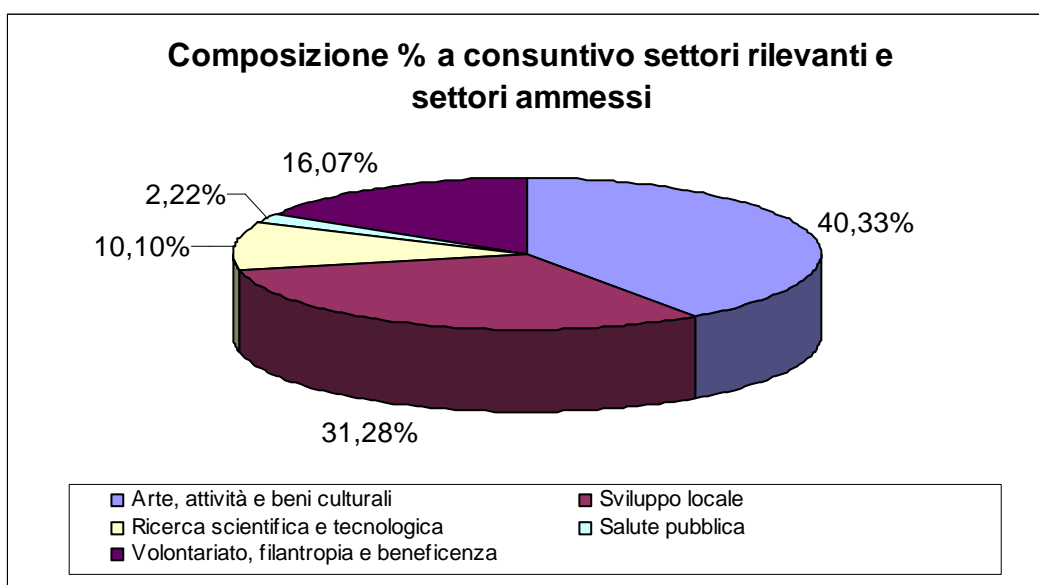
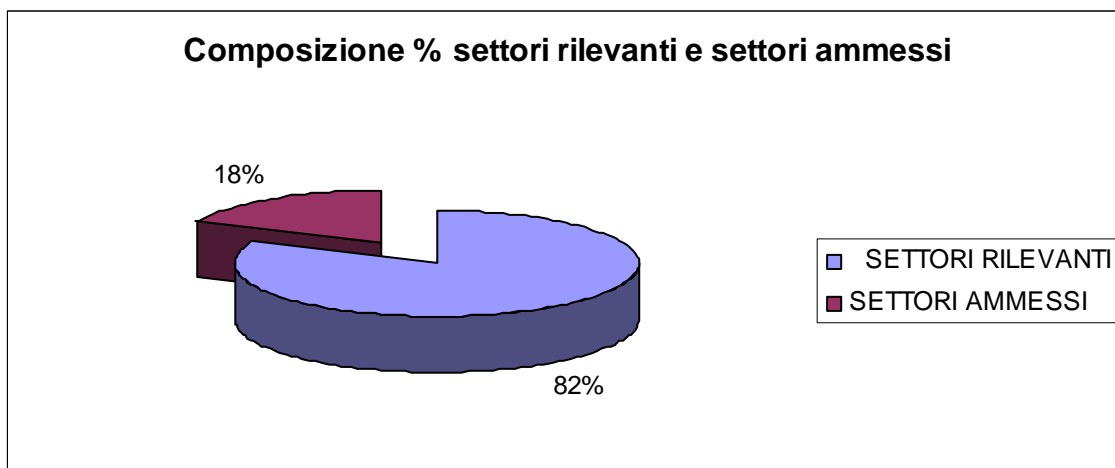

L'importo medio delle concessioni del 2009 risulta dalla seguente tabella:

<b>SETTORI RILEVANTI</b>	<b>Importo medio</b>
Arte, attività e beni culturali	8.068
Sviluppo locale	13.813
Ricerca scientifica e tecnologica	15.756
<b>Totale</b>	<b>9.975</b>
<b>SETTORI AMMESSI</b>	
Salute pubblica	52.000
Volontariato, filantropia e beneficenza	6.839
<b>Totale</b>	<b>7.645</b>
<b>Totale generale</b>	<b>9.712</b>

Di seguito si riporta la suddivisione dei finanziamenti deliberati per fasce d'importo:

<b>SETTORI RILEVANTI</b>	<b>Fino a 4.000</b>	<b>Da 4.001 a 10.000</b>	<b>Da 10.001 a 30.000</b>	<b>Da 30.001 a 50.000</b>	<b>Oltre 50.001</b>	<b>Totale</b>
Arte, attività e beni culturali	69	41	4	0	3	117
Sviluppo locale	29	14	5	0	5	53
Ricerca scientifica e tecnologica	2	6	5	2	0	15
<b>Totale</b>	<b>100</b>	<b>61</b>	<b>14</b>	<b>2</b>	<b>8</b>	<b>185</b>
<b>SETTORI AMMESSI</b>						
Salute pubblica	0	0	0	0	1	1
Volontariato, filantropia e beneficenza	45	8	1	0	1	55
<b>Totale</b>	<b>45</b>	<b>8</b>	<b>1</b>	<b>0</b>	<b>2</b>	<b>56</b>
<b>TOTALE GENERALE</b>	<b>145</b>	<b>69</b>	<b>15</b>	<b>2</b>	<b>10</b>	<b>241</b>

Le richieste accolte sono state il frutto di una accurata selezione operata dal Consiglio di Amministrazione nel rispetto della normativa vigente e del "Regolamento per l'esercizio dell'attività istituzionale" approvato dal Consiglio Generale il 22 settembre 2003. Di fatto sono pervenute n. 593 richieste - di cui quelle accolte sono state n. 241 - la cui ripartizione per Settore è riportata nella tabella che segue. Il numero delle richieste pervenute è sensibilmente cresciuto dal 2006 quale sintomo della conoscenza e dell'apprezzamento del ruolo della Fondazione nel territorio.

<b>SETTORI RILEVANTI</b>	<b>2009</b>	<b>2008</b>	<b>2007</b>	<b>2006</b>
Arte, attività e beni culturali	292	245	247	110
Sviluppo locale	139	125	89	34
Ricerca scientifica e tecnologica	43	42	65	25
<b>Totale</b>	<b>474</b>	<b>412</b>	<b>401</b>	<b>169</b>
<b>SETTORI AMMESSI</b>				
Salute pubblica	0	41	34	25

Volontariato, filantropia e beneficenza	119	121	126	116
<b>Totale</b>	<b>119</b>	<b>162</b>	<b>160</b>	<b>141</b>
<b>Totale generale</b>	<b>593</b>	<b>574</b>	<b>561</b>	<b>310</b>

## Progetti propri della Fondazione.

Il Consiglio di Amministrazione, conformemente agli indirizzi ricevuti, nel 2009 ha continuato a dare notevole spazio alla operatività *acting* o *acting in partnership*, privilegiando la progettualità propria della Fondazione. Nella tabella che segue sono riportati dati sugli interventi di tipo *acting* o *acting in partnership* relativi agli anni 2009, 2008 e 2007:

SETTORI RILEVANTI	2009		2008		2007	
	N.	IMPORTO	N.	IMPORTO	N.	IMPORTO
Arte, attività e beni culturali	3	160.000	5	428.320	1	27.920
Sviluppo locale	8	477.085	5	360.000	2	70.000
Ricerca scientifica e tecnologica	3	120.000	5	136.000	11	235.000
<b>Totale</b>	<b>14</b>	<b>1.057.085</b>	<b>15</b>	<b>924.320</b>	<b>14</b>	<b>332.920</b>
SETTORI AMMESSI						
Salute pubblica	1	52.000	2	72.000	1	20.000
Volontariato, filantropia e beneficenza	1	200.000	1	200.000	=	==
<b>Totale</b>	<b>2</b>	<b>252.000</b>	<b>3</b>	<b>272.000</b>	<b>1</b>	<b>20.000</b>
<b>Totale generale</b>	<b>16</b>	<b>1.309.085</b>	<b>18</b>	<b>1.196.320</b>	<b>15</b>	<b>352.920</b>

## Progetti pluriennali.

La Fondazione ha in corso i seguenti impegni pluriennali:

- finanziamento di due borse di studio, di durata quinquennale, di € 50.000 annui ciascuna fino all'esercizio 2010 destinate a due ricercatori in servizio presso le facoltà di economia e di scienze dell'Università degli Studi dell'Aquila;
- impegno di € 50.000 nel 2010 per la seconda ed ultima *tranche* della quota di adesione, in qualità di socio fondatore, alla Fondazione dell'Università degli Studi dell'Aquila;
- contributo di € 52.000 in favore dell'A.I.A.S. Onlus di Sulmona per ciascuno degli esercizi 2008, 2009 e 2010 per la realizzazione del Centro Residenziale per disabili "Casa Villa Gioia Glenn Doman";
- impegno di € 900.000, di cui € 200.000 deliberati nel 2008, € 200.000 nel 2009 e € 200.000 a gennaio 2010, per la realizzazione presso la ASL di Avezzano-Sulmona, di un centro di radioterapia per malati oncologici.

I progetti pluriennali finora assunti impegnano le risorse della Fondazione come di seguito indicato:

- o esercizio 2010 per € 402.000;
  - o esercizi successivi: totale € 300.000.
- In totale risultano impegnati fondi per € 702.000.

## Esborsi monetari.

La Fondazione si è impegnata a velocizzare l'esecuzione dei pagamenti delle iniziative accolte ed ha sollecitato i beneficiari delle erogazioni a realizzare senza indugi i progetti finanziati, sì da ottimizzare le ricadute di utilità sul territorio.

Nell'anno 2009 sono stati effettuati esborsi monetari per € 1.542.812,86 così ripartiti:

- euro 644.347,90 relative a delibere assunte nell'anno 2009;
- euro 655.941,44 relativi a delibere assunte nell'anno 2008;
- euro 190.625,02 relativi a delibere assunte nell'anno 2007;
- euro 39.898,50 relativi a delibere assunte nell'anno 2006;
- euro 12.000,00 relativi a delibere assunte nell'anno 2005.

Restano da liquidare contributi per € 3.307.821 di cui:

- euro 1.629.179 relativi a delibere assunte nell'anno 2009;
- euro 1.045.037 relativi a delibere assunte nell'anno 2008;
- euro 425.500 relativi a delibere assunte nell'anno 2007;
- euro 195.105 relativi a delibere assunte nell'anno 2006;
- euro 3.000 relativi a delibere assunte nell'anno 2005;
- euro 10.000 relativi a delibere assunte nell'anno 2004.

## Fondi per il volontariato e per il Progetto Sud.

La Fondazione, con decisione del Consiglio di Amministrazione del 5 settembre 2006, si era impegnata a sostenere il "Progetto Sud" (di cui al "Protocollo d'intesa" sottoscritto il 5 ottobre 2005 dall'ACRI e dalle Organizzazioni di volontariato) per il triennio 2005 - 2007. Con decisione del 17 dicembre 2008 il Consiglio di Amministrazione, visti gli orientamenti emersi in sede associativa e i comportamenti delle altre Fondazioni, valutati favorevolmente le finalità del "Progetto Sud" e il ruolo che va svolgendo la Fondazione per il Sud in un territorio, quale è il Meridione, alle prese con gravi problemi economici e sociali, ha deciso di effettuare, anche per gli esercizi 2008 e 2009, gli accantonamenti in favore del Progetto Sud.

Per il 2009, in applicazione del richiamato *Protocollo d'intesa* sottoscritto dall'ACRI e dal mondo del Volontariato, si sono operati due accantonamenti, di pari importo:

- uno destinato ai "Fondi speciali per il volontariato", pari ad € 122.259;
- l'altro destinato al "Progetto Sud", anch'esso pari ad € 122.259.

Il calcolo di tali due accantonamenti è stato effettuato applicando il paragrafo 9.7 dell'Atto di indirizzo 19 aprile 2001 come di seguito riportato:

A) Avanzo dell'esercizio 2008	4.584.721	
B) Accantonamento alla Riserva Obbligatoria	916.944	B=20%A
C) Importo minimo da destinare ai Settori Rilevanti	1.833.888	C=(A-B)/2

D) Base di calcolo	1.833.889	D=A-B-C
E) Quota da destinare ai "Fondi speciali per il volontariato e, per identico importo, al "Progetto Sud"	122.259	E=D/15

## Fondazione per il Sud.

La Fondazione per il Sud è nata il 22 novembre 2006 da un protocollo d'intesa per la realizzazione di un piano di infrastrutturazione sociale del Mezzogiorno sottoscritto nel 2005 dall'ACRI, Associazione delle Fondazioni di origine bancaria e dal Forum del terzo settore, al quale hanno inoltre aderito: la Compagnia di San Paolo, la Consulta Nazionale Permanente del Volontariato presso il Forum, il Convol-Conferenza Permanente Presidenti Associazioni e Federazioni Nazionali di Volontariato, il CSV.net-Coordinamento Nazionale dei Centri di Servizio per il Volontariato, la Consulta Nazionale dei Comitati di Gestione.

La dotazione patrimoniale iniziale della Fondazione per il Sud è stata di 315 milioni di euro, di cui 210 milioni provenienti dalle Fondazioni di origine bancaria e 105 milioni dalle destinazioni disposte dal *volontariato*, in attuazione del D.M. 11 settembre 2006, a valere delle somme accantonate dalle stesse Fondazioni per il finanziamento dei Centri di Servizio per il Volontariato.

La Fondazione per il Sud ha per scopo la promozione e il potenziamento delle strutture immateriali per lo sviluppo sociale, civile ed economico del Sud d'Italia, con particolare attenzione alle Regioni che rientrano nell'obiettivo prioritario 1 del Regolamento CE n. 1260 del 21 giugno 1999.

La Fondazione per il Sud opera lungo tre linee di intervento, tra loro complementari:

### A. *Progetti esemplari.*

Supporto di:

- formazione dei giovani con riferimento ai valori della legalità e della convivenza civile;
- sviluppo del capitale umano di eccellenza;
- mediazione culturale e integrazione degli immigrati;
- sviluppo, qualificazione e innovazione dei servizi socio-sanitari, non in via sostitutiva dell'intervento pubblico.

### B. *Fondazioni di comunità.*

Insieme con le comunità dei territori verranno create fondazioni di comunità, soggetti specializzati nella raccolta e nell'impiego di donazioni, private e pubbliche, per finalità di interesse collettivo legate a singoli e ben definiti territori. Ciò nell'intento di diffondere la cultura della donazione riguardo alle necessità di un contesto locale.

### C. *Partnership di sviluppo.*

Attivazione di accordi con organizzazioni di volontariato, con enti pubblici, università, operatori privati e parti sociali per l'ideazione e la realizzazione di progetti, in particolare nel campo della ricerca e della formazione di capitale umano d'eccellenza.

La nostra Fondazione ha partecipato all'iniziativa contribuendo alla costituzione del Fondo di dotazione con l'assegnazione iniziale di € 70.396; si è altresì impegnata per cinque anni, a decorrere dall'esercizio 2005, a destinarvi annualmente il 40% degli accantonamenti al volontariato calcolati in base all'Atto Visco (paragrafo 9.7 del provvedimento del Ministro del tesoro del 19 aprile 2001).

oooooooooooooooooooo

## Interventi istituzionali.

Prima di esporre l'elenco delle erogazioni liberali decise nel 2009 si richiama l'attenzione su talune decisioni di maggior rilievo che valgono ad evidenziare lo spessore culturale ed economico degli interventi della Fondazione e gli stretti legami che ha con il Territorio, quest'anno duramente colpito dal terremoto.

La politica erogativa della Fondazione è stata fortemente condizionata dall'esigenza di venire incontro alle emergenze create dal sisma del 6 aprile, pur senza disattendere le istanze provenienti dalle aree non colpite dal terremoto. In tale situazione la Fondazione ha continuato ad operare con intento filantropico, nel significato più ampio del termine, mettendo a disposizione della collettività le proprie risorse per salvaguardare le testimonianze artistiche e ambientali, per promuovere la cultura, per contribuire a dare linfa allo sviluppo economico, per migliorare la qualità della vita, senza peraltro mai assumere un improprio ruolo sostitutivo delle istituzioni.

Denominatore comune degli interventi della Fondazione è, comunque, la ricerca di occasioni per stimolare lo sviluppo economico, indispensabile per la crescita dell'individuo e per il mantenimento della coesione sociale. Il nostro Statuto, peraltro, al 1° comma dell'art. 4, recita "La Fondazione non ha fini di lucro e persegue esclusivamente scopi di utilità sociale e di promozione dello sviluppo economico, con particolare attenzione ai problemi dell'economia montana e delle aree interne." Viene, quindi, fatto un esplicito richiamo allo "sviluppo economico" quale scopo primario della Fondazione, pur senza indicarlo espressamente quale settore di intervento. Ciò implica che le decisioni della Fondazione in tutti i Settori di intervento vanno assunte tenuto conto anche della loro capacità di creare *sviluppo economico*.

Ovviamente, il ruolo della Fondazione non può che essere, come detto, sussidiario; esso, specialmente nell'attuale contesto economico segnato dalle conseguenze del terremoto, è di significativa importanza, ma marginale rispetto all'entità delle risorse necessarie per far di nuovo *volare* il comprensorio aquilano, che ha visto il proprio tessuto sociale ed economico disfatto e disgregato dall'evento tellurico.

Le risorse per risanare le ferite del terremoto possono venire solo dall'impegno pubblico e dalla solidarietà collettiva, manifestatasi peraltro con particolare calore e partecipazione. In tale ambito va sottolineato l'impegno delle Fondazioni di origine bancaria, di cui si daranno notizie nel capitolo seguente.

Gli interventi della Fondazione, pur frazionati in più canali, di fatto sottendono ad un unico, alto progetto che risponde all'obiettivo di agevolare la crescita economica, sociale e culturale della nostra Terra, cui quest'anno è da aggiungere quello di contribuire ad alleviare i danni apportati dal terremoto.

Nel Settore "**Arte, attività e beni culturali**" merita richiamare l'attenzione su taluni importanti interventi:

- € 250.000, progetto della Fondazione per il recupero di Porta Napoli, eretta nel 1548 in onore dell'imperatore Carlo V, su disegno di Giangiacomo dell'Acajala, seriamente danneggiata dal terremoto, particolarmente importante anche per il significato che tale intervento ha sulla popolazione essendo l'opera situata nel centro storico;
- € 150.000, progetto della Fondazione per il restauro artistico di tutte le superfici pittoriche all'interno della Cattedrale di San Panfilo di Sulmona. Con tale intervento, che si aggiunge a quello di analogo importo concesso nel 2008, è stato completato il

restauro della Cattedrale restituendola alla Città di Sulmona nel suo originario splendore;

- € 60.000, progetto della Fondazione in *partnership*, per l'aggiunta al film "Angelus Hiroshimae" del regista Giancarlo Planta e interpretato da Franco Nero interamente girato all'Aquila prima del terremoto, di una parte in cui l'attore Franco Nero rivisita i principali luoghi proposti nel film per illustrarne lo stato post terremoto e dare visibilità internazionale al tragico evento, particolarmente importante nel fase della post-emergenza, quando i riflettori non saranno più accesi verso il nostro territorio;
- € 20.000 in favore dell'Associazione culturale "Giostra cavalleresca" di Sulmona quale contributo per la realizzazione dell'edizione 2008 della *Giostra Cavalleresca*;
- € 20.000 in favore del Comune dell'Aquila quale contributo alla realizzazione dell'edizione 2008 della *Perdonanza celestiniana*;
- € 20.000 in favore dell'Amministrazione Provinciale dell'Aquila per la realizzazione della manifestazione "Provincia in Festival";
- € 20.000 in favore della Fondazione Ignazio Silone per la realizzazione del progetto "Promozione della salute all'interno delle istituzioni carcerarie";
- € 10.000 in favore dell'Associazione culturale "Antiqua" di Avezzano per la realizzazione della mostra archeologica "Nuovi tesori dal Fucino";
- € 10.000 in favore dell'Associazione Culturale "Harmonia Novissima" di Avezzano per la realizzazione della stagione musicale 2009 "Grande musica al Teatro dei Marsi";
- € 10.000 in favore dell'Ente Musicale Società Aquilana dei Concerti "B. Barattelli" dell'Aquila per l'attività concertistica del 2009;
- € 10.000 in favore dell'Associazione Culturale "Pietre che cantano" di Ocre (AQ) per la realizzazione della decima edizione del Festival Internazionale di musica;
- € 10.000 in favore dell'Associazione "Archi del cherubino" per la realizzazione della stagione concertistica 2009-2010;
- € 10.000 in favore dell'Associazione "La Burlesque" dell'Aquila per la realizzazione del progetto "Musica per crescere", rivolto agli studenti aquilani;
- € 10.000 in favore della Parrocchia di Santa Maria Assunta di Campotosto (AQ) per il restauro degli altari;
- € 10.000 in favore della Parrocchia "Santa Maria del Soccorso" dell'Aquila per il restauro dell'organo realizzato nel 1846 dai celebri costruttori della bottega del maestro Conrad Werle.

Nel Settore "**Sviluppo locale**" si sottolineano gli interventi di seguito riportati:

- € 150.000, progetto della Fondazione in *partnership* per la ristrutturazione della scuola delle suore della Dottrina Cristina a danneggiata dal terremoto;
- € 100.000, progetto della Fondazione per l'acquisto di una tensostruttura da donare all'Università degli Studi dell'Aquila;
- € 60.000, progetto della Fondazione per l'adesione, in qualità di socio fondatore, alla Fondazione dell'Università degli Studi dell'Aquila e quale contributo 2009 al fondo di gestione della Fondazione stessa;
- € 57.200, progetto della Fondazione per la realizzazione del volume "L'Aquila, una città d'arte da salvare" distribuito alle delegazioni e ai giornalisti intervenuti al G8 tenutosi all'Aquila nel mese di luglio 2009;
- € 20.000, in favore della Comunità Montana Peligna Zona F di Sulmona per la ristampa del volume di Estrella Canziani "Attraverso gli Appennini e le terre degli Abruzzi" edito in Inghilterra nel 1928;
- € 18.000, progetto della Fondazione in *partnership* per la realizzazione di uno spot promozionale della Città dell'Aquila colpita dal terremoto;

- € 17.000, progetto della Fondazione per la realizzazione della mostra su disegni ed opere di Arcangelo Tuccaro, ginnasta aquilano del 1500;
- € 11.640 in favore dell'Azienda Unità Sanitaria Locale N. 1 di Avezzano-Sulmona per l'acquisto di un videolaringoscopio necessario per risolvere difficoltà di intubazione tracheale;
- € 10.000 in favore dell'Amministrazione Provincia dell'Aquila per la promozione e l'attivazione di corsi di avviamento e perfezionamento degli sport invernali per studenti delle scuole di provincia;
- € 10.000 in favore del Comune di Avezzano per l'acquisto della locomotiva "Fucino", prima locomotiva impegnata agli inizi degli anni '20 nello zuccherificio del Fucino.

Sono state, altresì, appoggiate varie iniziative locali - indicate nell'elenco delle erogazioni di seguito riportato - volte a contribuire ad attivare la leva del turismo, particolarmente importante in un momento in cui l'economia provinciale mostra chiari segni di debolezza.

Nel Settore "**Ricerca scientifica e tecnologica**" figurano i contributi, per un totale di € 236.346, concessi per la gran parte all'Università degli Studi dell'Aquila per finanziare posti di ricercatori e per la realizzazione di progetti scientifici. La Fondazione crede fermamente nelle capacità dell'Università dell'Aquila di creare professionalità di assoluto rilievo e continuerà a fare ogni sforzo - pur nel rispetto del dovere istituzionale di coprire le esigenze anche di altri settori non meno importanti per una equilibrata crescita del Territorio - perché le risorse intellettuali espresse dall'Università possano dare frutti a vantaggio della collettività locale. La Fondazione ritiene che l'Ateneo aquilano meriti il proprio appoggio, oltre che per il valore scientifico e didattico che esprime, anche perché rappresenta una risorsa economica vitale per il nostro territorio, specialmente nell'attuale situazione di grave difficoltà economica determinata dal terremoto.

Sono state in particolare sostenute varie iniziative di rilievo di cui si citano le più significative:

- € 60.000, progetto della Fondazione in *partnership* con l'Università degli Studi dell'Aquila per l'acquisto dello spettrometro NMR ad alto campo per lo studio del danno da radiazione nei materiali preposti al contenimento delle scorie radioattive;
- € 20.000 per la realizzazione, da parte del CIMBO - Consorzio Interuniversitario Nazionale per la Bio-Oncologia, di un "Registro dei tumori" della provincia dell'Aquila;
- € 10.000 in favore dell'Istituto per i trapianti d'organo e l'immunocitologia dell'Aquila per una ricerca "Disturbi neurocomportamentali: ruolo eziologico e molecole coinvolte nel processo cognitivo";
- € 10.000 in favore della ASL N. 4 dell'Aquila per la ricerca "La riparazione tissutale indotta dal gel piastrinico: ruolo dei fattori di crescita nella formazione di nuovi vasi";
- € 10.000 in favore del Dipartimento di architettura e urbanistica dell'Università degli Studi dell'Aquila per la realizzazione di un archivio del Prof. Ing. Marcello Vittorini.

Nel Settore "**Salute pubblica**", non più rientrante tra i settori di intervento della Fondazione, è stato dato seguito all'impegno triennale assunto nel 2007 concedendo € 52.000, quale progetto della Fondazione in *partnership* con l'Associazione italiana assistenza spastici di Sulmona, per la realizzazione in Sulmona di un centro residenziale riabilitativo-formativo denominato "Casa villa Gioia Glenn Doman".

Gli interventi nel Settore "**Volontariato, filantropia e beneficenza**" sono molto frazionati, ma non meno importanti. Spesso si è trattato dell'unico sostegno ad iniziative



locali, testimonianza di vivacità intellettuale, di dinamismo, di radicamento nel territorio, di interesse per la continuità della tradizione, che sono valse a vivacizzare l'ambiente delle comunità locali e a fare da richiamo per il turismo.

Un solo intervento è stato di grande rilievo economico e sociale: stanziamento della terza *tranche* di € 200.000 - su un costo totale di € 900.000 - per acquistare un acceleratore lineare da donare alla ASL di Avezzano per la realizzazione presso il locale ospedale di un centro di radioterapia per la cura dei malati oncologici.

Si segnalano, di seguito, altri due significativi interventi, esemplificativi dello spirito che ha animato la Fondazione:

- € 20.000 in favore del Centro di servizio per il volontariato della provincia dell'Aquila per la realizzazione di una struttura in cui ospitare le associazioni di volontariato e fornire servizi;
- € 10.000 in favore della Lega italiana per la lotta contro i tumori - L'Aquila per attività di prevenzione oncologica primaria e secondaria;
- € 10.000 in favore del Comitato italiano Unicef - L'Aquila per la promozione dei diritti dei bambini della provincia;
- € 10.000 in favore della "Fondazione con noi e dopo" - L'Aquila per la costituzione della Fondazione stessa;
- € 10.000 in favore della Deputazione di Storia Patria negli Abruzzi - L'Aquila quale contributo straordinario 2009 per la riparazione dei danni apportati dal terremoto.

## **Fondi raccolti dall'A.C.R.I. tra le Fondazioni di origine bancaria per interventi di solidarietà in favore del territorio aquilano colpito dal terremoto.**

Le Fondazioni di origine bancaria hanno mostrato partecipazione e vicinanza nei confronti del territorio aquilano colpito dal terremoto concretizzatesi in interventi di solidarietà di rilevante spessore. Sotto il coordinamento dell'ACRI sono stati raccolti oltre 6 milioni di euro da utilizzare per il perseguimento dei seguenti tre obiettivi di fondo:

- favorire la ripresa delle attività economiche, sì da ricostituire il sistema delle relazioni tra commercio, servizi e popolazione, premessa indispensabile per ridare vita alla Città e riavviare il lungo e faticoso percorso verso la normalità. In tale ambito assume particolare importanza facilitare l'accesso al credito, snellendo le procedure e mettendo in condizione i piccoli operatori economici di avere con immediatezza i finanziamenti necessari per ripartire con le proprie attività e far rinascere il comprensorio aquilano;
- favorire la ripresa dell'Università nella consapevolezza che questa rappresenta, per l'indotto che genera, l'azienda trainante dell'economia aquilana;
- agevolare le istituzioni culturali di maggiore spessore che di fatto hanno creato l'identità dell'Aquila e del comprensorio, per evitare che si trovino costrette ad interrompere la loro operatività ed avviarsi ad un irreversibile degrado, o alla definitiva scomparsa.

Gli uffici della Fondazione e dell'ACRI hanno lavorato per definire le concrete modalità di intervento e fissarne con precisione il quadro operativo. Al riguardo, nel mese di gennaio 2010 è stato sottoscritto, tra l'ACRI e la Fondazione Carispaq un "Protocollo d'intesa" che fissa la cornice entro la quale operare e le modalità di ripartizione delle risorse tra i soggetti beneficiari.

Sulla base di tale "Protocollo" l'11 febbraio 2010 sono stati accreditati su un apposito conto dedicato alle iniziative in discorso € 5.493.384,96; a tale somma potrebbero aggiungersi, una volta definiti taluni aspetti procedurali-organizzativi, altri € 653.466 rivenienti da contributi di solidarietà di altre due Fondazioni.

Per la distribuzione di dette somme sono stati stipulati i seguenti accordi:

- A) **Dipartimento della Protezione Civile:** € 200.000 per la messa in sicurezza e copertura del tetto della basilica di Santa Maria di Collemaggio, parzialmente crollato.
- B) **Confidi:** € 2.000.000 per favorire l'accesso al credito di artigiani, commercianti, agricoltori e piccole industrie che intendono riaprire l'attività interrotta a causa del sisma del 6 aprile 2009 nei 42 Comuni del comprensorio aquilano inseriti nel cosiddetto "cratere", snellendo le procedure e mettendoli in condizione di avere con immediatezza i finanziamenti necessari per ripartire con le proprie attività, tassello indispensabile per ricreare il tessuto sociale e ricostituire il sistema delle relazioni tra commercio, servizi e popolazione. Hanno aderito all'iniziativa, mettendo a disposizione, pro quota, analoga somma di € 2.000.000, i seguenti Confidi:
- Agrifidi Scrl - L'Aquila;
  - Ascomfidi - L'Aquila;
  - Ascomfidi Marsicana;
  - Confidi - L'Aquila;
  - Cooperativa Artigiana di Garanzia Città di Avezzano;
  - Cooperativa Artigiana di Garanzia Provincia dell'Aquila - L'Aquila;
  - Cooperativa di garanzia dei commercianti - L'Aquila;
  - Cooperfidi Abruzzo;
  - Edilconfidi - L'Aquila;
  - Fidimpresa Abruzzo;
  - Finapi - L'Aquila <sup>1</sup>.
- C) **Istituzioni Culturali** di maggior rilievo operanti nell'area del "cratere" del terremoto che di fatto hanno creato l'identità dell'Aquila, per evitare che si trovino costrette ad interrompere la loro operatività ed avviarsi ad un irreversibile degrado, o alla definitiva scomparsa. Sono state sottoscritte convenzioni con le seguenti n. 6 istituzioni, scelte sulla base dei contributi FUS - Fondo Unico per lo Spettacolo che prevedono la distribuzione di € 2.000.000:
- ATAM - Associazione Teatrale Abruzzese Molisana;
  - TSA - Teatro Stabile d'Abruzzo;
  - Associazione Teatrale "L'Uovo";
  - Istituzione Sinfonica Abruzzese;
  - Società aquilana dei concerti "B. Barattelli";
  - I solisti aquilani.
- D) **Università degli Studi dell'Aquila:** € 1.293.384, oltre alla ulteriore somma di € 653.466 che contiamo di ottenere una volta definiti taluni aspetti procedurali-organizzativi, per la realizzazione di una struttura stabile in cui fare ricerca ad alto livello sui terremoti denominata *Laboratorio di Ricerca per l'Ingegneria Sismica* (LRIS). Il LRIS dovrà servire a coagulare e sviluppare all'Aquila competenze di alto livello su un tema tragicamente d'attualità, con possibilità di dare un contributo forte alla soluzione dei problemi della messa in sicurezza del patrimonio edilizio esistente e della prevenzione.

Nell'intento di far utilizzare i fondi messi a disposizione dalle Fondazioni di origine bancaria nel più puntuale rispetto degli accordi assunti con l'ACRI e con i singoli soggetti beneficiari, le somme sopra indicate vengono gestite da apposita commissione composta da cinque componenti il Consiglio di Amministrazione della Fondazione avente il compito

---

<sup>1</sup> Nel mese di marzo 2010 Finapi ha assorbito Ascomfidi - L'Aquila assumendo la nuova denominazione di Confidi Finascom.

di esaminare la documentazione presentata e di disporre gli accrediti delle somme da erogare solo dopo aver verificato il pieno rispetto degli accordi stipulati.

.....  
.....  
.....

Di seguito si riporta l'elenco completo delle decisioni assunte nel corso del 2009 in tema di erogazioni liberali di importo unitario non inferiore ad € 4.000, al netto dei reintroiti su erogazioni deliberate nel 2009:

<b>SETTORI RILEVANTI</b>				
<b>SETTORE ARTE, ATTIVITA' E BENI CULTURALI</b>				
<b>NUMERO RICHIESTA</b>	<b>DENOMINAZIONE SOCIALE</b>	<b>OGGETTO RICHIESTA</b>	<b>DELIBERATO NETTO</b>	<b>PROGETTI ACTING O ACTING IN PARTNERSHIP</b>
2009-0593	Fondazione Cassa di Risparmio della Provincia Dell'Aquila - L'Aquila	Recupero di Porta Napoli, eretta nel 1548, gravemente danneggiata dal sisma del 6 aprile 2009.	250.000,00	*
2008-0325	Diocesi di Sulmona - Sulmona AQ	Completamento del restauro artistico di tutte le superfici pittoriche all'interno della Cattedrale di San Panfilo in Sulmona	150.000,00	*
2009-0554	El Ingenioso Hidalgo srl - Roma	Realizzazione del documentario "Tornando a casa" aggiunto al film 'Angelus Hiroshimae', del regista Giancarlo Planta interpretato da Franco Nero e da Kyojiro Ikedairato, interamente girato all'Aquila prima del terremoto, nel quale l'attore Franco Nero rivisita i principali luoghi proposti nel film (Collemaggio, Beata Antonia, Palazzo Dragonetti, Villa Palitti, Castello Cinquecentesco, Via San Martino, Cappella De Nardis, Biblioteca Provinciale, ecc.) per illustrarne lo stato post terremoto.	60.000,00	*
2009-0045	Associazione culturale Giostra Cavalleresca di Sulmona - Sulmona AQ	Realizzazione della manifestazione 'Giostra Cavalleresca' di Sulmona.	20.000,00	
2009-0075	Amministrazione Provinciale dell'Aquila - L'Aquila	Manifestazioni ricreative e culturali 'Provincia in Festival: 365 giorni di cultura' - edizione 2009.	20.000,00	
2009-0142	Comitato Perdonanza Celestiniana - L'Aquila	Perdonanza Celestiniana 2009.	20.000,00	
2009-0145	Fondazione Ignazio Silone - L'Aquila	Progetto scuola 'Promozione della salute all'interno delle istituzioni carcerarie'	20.000,00	
2009-0003	Associazione culturale <i>Antiqua</i> - Avezzano AQ	Realizzazione di una mostra archeologica 'Nuovi tesori dal Fucino'	10.000,00	
2009-0056	Parrocchia di Santa Maria Assunta - Campotosto AQ	Restauro degli altari laterali e realizzazione di un impianto di videosorveglianza.	10.000,00	
2009-0078	Associazione culturale <i>Harmonia Novissima</i> - Avezzano AQ	Terza edizione di 'La grande musica al Teatro dei Marsi'.	10.000,00	

2009-0079	Ente Musicale Società Aquilana dei Concerti 'B. Barattelli' - L'Aquila	Attività concertistica anno 2009.	10.000,00	
2009-0087	Associazione M.P.C. 'La Burlesque' - L'Aquila	'Musica per crescere' : educazione alla musica rivolta agli studenti aquilani.	10.000,00	
2009-0093	Parrocchia 'Santa Maria del Soccorso' c/o Cimitero - L'Aquila	Restauro dei mobili antichi situati nella sacrestia.	10.000,00	
2009-0159	Parrocchia San Nicola di Bari - Cappelle dei Marsi AQ	Restauro organo a canne 'Priori' del 1846 dei celebri costruttori della bottega del maestro Conrad Werle.	10.000,00	
2009-0230	Associazione 'Gli archi del cherubino' - L'Aquila	Stagione concertistica 2009-2010.	10.000,00	
2009-0246	Associazione Culturale Pietre che Cantano - Ocre AQ	Decima Edizione del Festival Internazionale di musica 'Pietre che cantano'.	10.000,00	
2009-0251	Associazione <i>I solisti aquilani</i> - L'Aquila	Contributo per la realizzazione dell'iniziativa 'I solisti ambasciatori abruzzesi all'ONU'.	9.000,00	
2009-0089	Associazione Culturale Marsicana - Tagliacozzo AQ	Attività sociale annuale.	7.000,00	
2009-0104	Associazione Amici del Festival di Mezza Estate - Tagliacozzo AQ	XXV Edizione del Festival Internazionale di Mezza Estate.	7.000,00	
2009-0031	Associazione Musicale 'Maria Caniglia' Onlus - Sulmona AQ	26° Concorso Internazionale di canto 'Maria Caniglia'.	6.000,00	
2009-0033	Associazione culturale Arcivelino - Avezzano AQ	Rassegna internazionale anno 2009 'Gli organi antichi della Marsica'.	6.000,00	
2009-0044	ANBIMA Associazione nazionale bande italiane - Pescina AQ	Corso di formazione dell'Orchestra Giovanile Anbima Abruzzo.	6.000,00	
2009-0064	Associazione culturale Muntagninjazz - Introdacqua AQ	III Edizione del progetto multiculturale 'Muntagninjazz 2009'.	6.000,00	
2009-0015	Associazione teatrale L'Uovo Onlus - L'Aquila	"Bollicine e...": Incontro di gusti e sapori fra le bollicine del Trento Doc e le eccellenze agroalimentari dell'Abruzzo aquilano.	5.000,00	
2009-0024	Centro Documentazione Alti Appennini - L'Aquila	Realizzazione della produzione cinematografica 'Oltre il silenzio'.	5.000,00	
2009-0037	Associazione Culturale <i>Voci e Scrittura</i> - Introdacqua AQ	Realizzazione dei Quaderni Peligni.	5.000,00	
2009-0047	Istituto d'Istruzione Superiore 'Ovidio' - Sulmona AQ	'XII Certamen Ovidianum Sulmonense'.	5.000,00	

2009-0050	Parrocchia Madonna della Neve - Vittorito AQ	Rifacimento del tetto della Chiesa parrocchiale.	5.000,00	
2009-0066	Parrocchia Santa Maria della Misericordia - Pacentro AQ	Restauro della facciata principale della Chiesa di Santa Maria della Misericordia.	5.000,00	
2009-0069	Comitato per il premio letterario internazionale di poesia <i>Città dell'Aquila</i> - L'Aquila	VIII Edizione del premio letterario internazionale di poesia intitolato a Laudomia Bonanni.	5.000,00	
2009-0076	ARS - Associazione Ricerca Suonoimmagine - L'Aquila	10 <sup>a</sup> edizione del Festival musicale 'Blues sotto le stelle'.	5.000,00	
2009-0088	Parrocchia Santa Maria della Valle - Scanno AQ	Descialbo e restauro dei pregevoli apparati decorativi della Chiesa di Sant'Eustachio in Scanno.	5.000,00	
2009-0106	Associazione culturale 'Sulmonacinema' - Sulmona AQ	Realizzazione della manifestazione "XXVII Sulmonacinema Film Festival".	5.000,00	
2009-0125	Istituto Suore Francescane Missionarie di Gesù Bambino 'Santa Maria degli Angeli' - L'Aquila	"Con Barbara braccia aperte al bene": realizzazione di manifestazioni per il primo centenario della morte di Barbara Micarelli.	5.000,00	
2009-0140	Centro Studi musicale 'Nino Carloni' - L'Aquila	Attività didattico-artistica dell'anno 2009.	5.000,00	
2009-0150	Istituto Abruzzese di Storia Musicale - L'Aquila	Realizzazione del volume "I cantici del perdono: laude e soni nella devozione aquilana a San Pietro Celestino".	5.000,00	
2009-0152	Associazione Insieme Strumentale 'Serafino Aquilano' - L'Aquila	Le cantate per la liturgia dell'avvento di J. S. Bach per solisti, coro e orchestra.	5.000,00	
2009-0168	Associazione di Promozione Sociale 'FuoriScala' - L'Aquila	III Edizione del Premio Sinestesie - Concorso Nazionale di Arti Visive.	5.000,00	
2009-0191	Associazione Culturale Dreammakers - Sulmona AQ	Organizzazione degli eventi culturali 'Giornate medievali' a Introdacqua.	5.000,00	
2009-0204	Polisportiva L'Aquila rugby - L'Aquila	Realizzazione di un dvd sulla storia del Rugby Aquilano intitolato 'Grande cuore neroverde'.	5.000,00	
2009-0215	Associazione culturale 'Veiove' - San Gregorio AQ	Pulizia, consolidamento e valorizzazione della 'fonte delle pagliare' nel comune i Sant'Eusanio Forconese.	5.000,00	
2009-0218	Centro studi sallustiani - L'Aquila	Prima esecuzione in Italia del programma 'Il canto latino, epico e conviviale al tempo di Carlo Magno (sec. IX-X)'.	5.000,00	
2009-0221	Comune di Navelli - Navelli AQ	Riordino, fruizione e divulgazione dell'Archivio Storico Comunale di Navelli.	5.000,00	

2009-0225	Associazione <i>Amici dei Musei d'Abruzzo</i> - L'Aquila	Realizzazione di un numero di <i>mu6</i> dedicato all'archeologia marsicana ed intitolato "Archeologia aquilana II parte: Marsicarcheologica"	5.000,00	
2009-0254	Parrocchia di Cristo Re - Sulmona AQ	Completamento dell'allestimento della sala di registrazione e prove per sviluppare nei giovani la sensibilità artistica musicale.	5.000,00	
2009-0586	Curia Metropolitana dell'Aquila - L'Aquila	Organizzazione, nel Palazzo di Montecitorio, di un'esposizione di opere d'arte appartenenti alle chiese del centro storico dell'Aquila.	5.000,00	
2009-0587	Comune di Celano - Celano AQ	Contributo finanziario per la mostra 'Dalla pietra all'ipertesto'.	5.000,00	
2009-0124	Istituzione Coro di Voci Bianche della Società 'B. Barattelli' - L'Aquila	Istituzione di una scuola di coro "La voce dei giovani".	4.500,00	
2009-0026	Associazione Culturale 'Giano' - Avezzano AQ	IV Concorso Internazionale pianistico 'Città di Avezzano'.	4.000,00	
2009-0116	Associazione culturale 'Abruzzo più' - L'Aquila	Allestimento di una mostra d'arte contemporanea di quadri e sculture 'Trasformazione' di Valter Di Carlo	4.000,00	
2009-0158	Parrocchia SS. Salvatore - ORICOLA AQ	Contributo per il restauro dell'organo 'Tommaso Vajola' 1855.	4.000,00	
2009-0241	Associazione musicale 'Corale novantanove' - Parco del Castello L'Aquila	Realizzazione di tre concerti nei comprensori dell'Aquila, di Avezzano e di Sulmona nell'ambito della manifestazione "Natale in musica alla riscoperta dei borghi della provincia aquilana".	4.000,00	
N. 65 erogazioni di importo unitario inferiore ad €4.000			124.420	
SETTORE ARTE, ATTIVITA' E BENI CULTURALI: 117			941.920,00	
<b>SETTORE SVILUPPO LOCALE</b>				
<b>NUMERO RICHIESTA</b>	<b>DENOMINAZIONE SOCIALE</b>	<b>OGGETTO RICHIESTA</b>	<b>DELIBERATO NETTO</b>	<b>PROGETTI ACTING O ACTING IN PARTNERSHIP</b>
2009-0479	Suore Missionarie Dottrina Cristiana - L'Aquila	Contributo per la ristrutturazione della scuola danneggiata dal sisma del 6 aprile.	150.000,00	*
2009-0523	Fondazione Cassa di Risparmio della Provincia Dell'Aquila - L'Aquila	Acquisto di una tensostruttura da donare all'Università degli Studi dell'Aquila.	100.000,00	*

2009-0578	Fondazione Cassa di Risparmio della Provincia dell'Aquila - L'Aquila	Adesione alla Fondazione dell'Università degli Studi dell'Aquila con la qualifica di socio fondatore (€ 50.000) e stanziamento di una quota (€ 10.000) quale contributo 2009 al fondo di gestione della Fondazione stessa.	60.000,00	*
2009-0541	Fondazione Cassa di Risparmio della Provincia Dell'Aquila - L'Aquila	Realizzazione del volume intitolato 'L'Aquila, una città d'arte da salvare' distribuito alle delegazioni e ai giornalisti intervenuti al G8 tenutosi all'Aquila nel luglio 2009.	57.200,00	*
2007-0263	CO.S.A. Comitato sportivo abruzzese – L'Aquila	Costituzione di un museo storico sportivo d'Abruzzo.	55.000,00	*
2009-0329	Comunità montana peligna Zona F - Sulmona AQ	Ristampa del volume di Estrella Canziani 'Attraverso gli Appennini e le terre degli Abruzzi' edito in Inghilterra nel 1928.	20.000,00	
2009-0513	Fondazione Cassa di Risparmio della Provincia Dell'Aquila - L'Aquila	Quota di partecipazione all'intervento di solidarietà in favore del territorio aquilano colpito dal sisma del 6 aprile 2009 posto in essere dall'ACRI - Associazione di Fondazioni e di Casse di Risparmio Spa.	19.885,00	*
2009-0459	Enorme Film Arts - Milano	Spot promozionale per la città dell'Aquila.	18.000,00	*
2008-0290	Fondazione Cassa di Risparmio della Provincia dell'Aquila - L'Aquila	Realizzazione di una mostra itinerante su disegni e opere Arcangelo Tuccaro, ginnasta aquilano del 1500.	17.000,00	*
2009-0572	Azienda Unità Sanitaria Locale n. 1 Avezzano - Sulmona - Avezzano AQ	Acquisto di videolarinoscopio indispensabile per risolvere difficoltà di intubazione tracheale.	11.640,00	
2009-0017	Amministrazione provinciale dell'Aquila - Assessorato allo sport - L'Aquila	Promozione ed attivazione di corsi di avviamento e perfezionamento di sport invernali (sci alpino, sci di fondo, snowboard) per studenti della provincia, con il coinvolgimento di tutte le stazioni sciistiche della provincia dell'Aquila.	10.000,00	
2009-0509	Comune di Avezzano - Avezzano AQ	Acquisto della locomotiva 'Fucino', prima locomotiva utilizzata negli anni '20 nello zuccherificio del Fucino.	10.000,00	
2009-0019	Comune di Sulmona - Sulmona AQ	Redazione di uno studio propedeutico alla predisposizione del piano strategico del centro storico di Sulmona.	8.000,00	
2009-0118	Camera di commercio Industria, Artigianato e Agricoltura - L'Aquila	Realizzazione dello spot pubblicitario 'Abruzzovagando in provincia dell'Aquila'.	8.000,00	
2009-0502	Confartigianato dell'Aquila	Contributo per la realizzazione di case in legno antisismiche.	8.000,00	
2009-0327	Federazione dei Diritti del Cittadino - Sulmona AQ	Attuazione di iniziative di integrazione sociale.	6.000,00	



2009-0538	Associazione Termotecnica Italiana Sezione Abruzzese - L'Aquila	Contributo per la realizzazione del 64° Congresso Nazionale dell'Associazione Termotecnica tenutosi all'Aquila e a Montesilvano nel periodo 8-11 settembre 2009.	6.000,00	
2009-0260	G.S. Pallacanestro L'Aquila A.S.D. Associazione Sportiva Dilettantistica - L'Aquila	Realizzazione del progetto "Giocare a basket".	5.000,00	
2009-0270	Laboratorio Autonomo di Studi Antropologici- LHASA - L'Aquila	Realizzazione del libro 'Tesori liquidi: i fiumi e lo sviluppo del territorio'.	5.000,00	
2009-0280	Associazione sportiva dilettantistica Circolo Tennis L'Aquila 'Peppe Verna' - L'Aquila	Contributo per la realizzazione del Master regionale di tennis giovanile 'TTK warriors tour 2009' e del campionato nazionale serie B maschile.	5.000,00	
2009-0285	Associazione sportiva dilettantistica 'Atleta guida non vedenti' - L'Aquila	Realizzazione dell'iniziativa "Sport insieme" destinata alle persone disabili, in particolare agli ipovedenti e ai non vedenti.	5.000,00	
2009-0298	A.S.D. L'Aquila Basket - L'Aquila	Spese di gestione per l'intera attività.	5.000,00	
2009-0340	Aeroporto dei Parchi 'L'Aquilone' - L'Aquila	Contributo per la realizzazione di un'aviosuperficie nel Comune di Magliano dei Marsi.	5.000,00	
2009-0471	Associazione culturale Teatrozeta - L'Aquila	Contributo per la realizzazione del progetto 'Tandem - parco delle arti'.	5.000,00	
2009-0346	Unione S. Caterina da Siena delle Missionarie della Scuola - Capistrello	Seminari di studio su temi etici e di attualità per studenti universitari dell'Abruzzo con la partecipazione di studenti e docenti della Lumsa in collaborazione con il Comune di Capistrello.	4.000,00	
2009-0560	Associazione Mountain Evolution - Pietracamela AQ	Contributo per la realizzazione dell'iniziativa "Gran Sasso amico: progetto per rilanciare e vivere la montagna".	4.000,00	
2009-0561	Comune di Canistro - Canistro AQ	I Edizione dell'evento 'ECONomicalMente'	4.000,00	
N. 26 erogazioni di importo unitario inferiore ad € 4.000				
SETTORE SVILUPPO LOCALE: 53			667.110,20	
<b>SETTORE RICERCA SCIENTIFICA</b>				
<b>NUMERO RICHIESTA</b>	<b>DENOMINAZIONE SOCIALE</b>	<b>OGGETTO RICHIESTA</b>	<b>DELIBERATO NETTO</b>	<b>PROGETTI ACTING O ACTING IN PARTNERSHIP</b>

2006-0091	Fondazione Cassa di Risparmio della Provincia dell'Aquila - L'Aquila	Contributo per finanziare un posto da ricercatore destinato alla facoltà di economia, raggruppamento IUS 05.	50.000,00	*
2006-0092	Fondazione Cassa di Risparmio della Provincia dell'Aquila - L'Aquila	Contributo per finanziare un posto da ricercatore per la facoltà di Scienze.	50.000,00	*
2007-0513	Fondazione Carispaq Fondazione Cassa di Risparmio della Provincia dell'Aquila - L'Aquila	Realizzazione da parte del CINBO - Consorzio Interuniversitario Nazionale per la Bio-Oncologia di un Registro Tumori della Provincia dell'Aquila.	20.000,00	*
2009-0373	Dipartimento di chimica, ingegneria chimica e materiali Università degli Studi dell'Aquila - L'Aquila	Spettrometro NMR ad alto campo per lo studio del danno da radiazione nei materiali preposti al contenimento di scorie radioattive	15.000,00	
2009-0375	Dipartimento di Fisica Università degli Studi dell'Aquila - L'Aquila	Spettrometro NMR ad alto campo per lo studio del danno da radiazione nei materiali preposti al contenimento di scorie radioattive	15.000,00	
2009-0383	Dipartimento di Scienze Ambientali Università degli Studi dell'Aquila - L'Aquila	Spettrometro NMR ad alto campo per lo studio del danno da radiazione nei materiali preposti al contenimento di scorie radioattive	15.000,00	
2009-0386	Dipartimento STB Università degli Studi dell'Aquila - L'Aquila	Spettrometro NMR ad alto campo per lo studio del danno da radiazione nei materiali preposti al contenimento di scorie radioattive	15.000,00	
2009-0354	Istituto per i trapianti d'organo e l'immunocitologia CNR - L'Aquila	Contributo per la ricerca "Disturbi neurocomportamentali: ruolo eziologico di molecole coinvolte nel processo cognitivo".	10.000,00	
2009-0355	Asl n. 4 L'Aquila Servizio di Immunoematologia e Trasfusionale - Coppito AQ	Contributo per la ricerca "La riparazione tissutale indotta dal gel piastrinico: ruolo dei fattori di crescita nella formazione di nuovi vasi".	10.000,00	
2009-0371	Dipartimento di Architettura e Urbanistica Università degli Studi dell'Aquila - L'Aquila	Realizzazione di un Archivio sui documenti del Prof. Ing. Marcello Vittorini, aquilano, professore emerito dell'Università di Roma.	10.000,00	
2009-0365	Centro studi giuridici della Marsica - Avezzano AQ	Contributo per la realizzazione del programma convegno 2009.	8.000,00	
2009-0364	Fondazione <i>Salus</i> Onlus - Trasacco AQ	Contributo per la realizzazione della ricerca "Formulazione e produzione di un alimento funzionale a base di carne di suino, macellato e lavorato nel territorio della provincia dell'Aquila".	7.000,00	
2009-0356	Associazione Sofrologica Caycediana Aquilana - Loc. Boschetto di Pile - L'Aquila	Applicazione di metodiche e tecniche sofrologiche nel mondo del lavoro e della scuola per migliorare la produttività, il rendimento lavorativo, l'interazione sociale, la qualità della vita, prevenire e combattere lo stress ed il disagio esistenziale.	6.000,00	
N. 2 erogazioni di importo unitario inferiore ad €4.000			5.346,30	

SETTORE RICERCA SCIENTIFICA: 15			236.346,30	
TOTALE SETTORI RILEVANTI 185			1.845.376,50	
<b>SETTORI AMMESSI</b>				
<b>SETTORE SALUTE PUBBLICA</b>				
NUMERO RICHIESTA	DENOMINAZIONE SOCIALE	OGGETTO RICHIESTA	DELIBERATO NETTO	PROGETTI ACTING O ACTING IN PARTNERSHIP
2007-0521	Associazione italiana assistenza spastici – Sulmona AQ	Realizzazione in Sulmona di un centro residenziale riabilitativo-formativo denominato 'Casa villa Gioia Glenn Doman'.	52.000,00	*
SETTORE SALUTE PUBBLICA: 1			52.000,00	
<b>SETTORE VOLONTARIATO, FILANTROPIA E BENEFICENZA</b>				
NUMERO RICHIESTA	DENOMINAZIONE SOCIALE	OGGETTO RICHIESTA	DELIBERATO NETTO	PROGETTI ACTING O ACTING IN PARTNERSHIP
2008-0569	Fondazione Cassa di Risparmio della Provincia Dell'Aquila- L'Aquila	Terza <i>tranche</i> per l'acquisto di un acceleratore lineare da donare alla Asl di Avezzano-Sulmona per la realizzazione di un centro di radioterapia presso l'ospedale di Avezzano.	200.000,00	*
2009-0531	Centro di servizio per il volontariato della provincia dell'Aquila - L'Aquila	Progetto per la realizzazione di una struttura di servizi per il volontariato e l'associazionismo.	20.000,00	
2009-0432	Lega italiana per la lotta contro i tumori - L'Aquila	Contributo per la realizzazione di attività di prevenzione oncologica primaria e secondaria.	10.000,00	
2009-0464	Comitato Italiano per L'Unicef Onlus - L'Aquila	Contributo per la realizzazione del progetto "I nove passi per la promozione dei diritti dei bambini e ragazzi della provincia".	10.000,00	
2009-0568	'Fondazione con noi e dopo' Onlus	Contributo per la costituzione della 'Fondazione con noi e dopo' Onlus.	10.000,00	
2009-0577	Deputazione di Storia Patria negli Abruzzi - L'Aquila	Erogazione straordinaria per contribuire alla riparazione dei danni apportati dal terremoto.	10.000,00	
2009-0407	Gruppo Alpini 'M.Jacobucci' - L'Aquila	Acquisto mezzo antincendio per prevenzione, spegnimento incendio boschivo e interventi nelle calamità naturali.	8.000,00	

2009-0421	Associazione <i>Fraterna Tau</i> Onlus - L'Aquila	Acquisto di un contenitore per alimenti per conservazione e distribuzione pasti.	8.000,00	
2009-0439	ANFFAS Onlus di Avezzano - Avezzano AQ	Contributo per la realizzazione di una casa famiglia "Aiutaci a costruire il loro futuro".	5.000,00	
2009-0425	Parent Project Onlus - Paganica AQ	Realizzazione iniziativa "Un gadget per la distrofia".	4.611,60	
2009-0410	Cittadinanzattiva - Tribunale per i Diritti del malato - L'Aquila	Realizzazione iniziativa "Accogliere, ascoltare, aiutare...migliorarsi".	4.000,00	
2009-0433	C.I.P.A. Centro di Informazione e di prima accoglienza - Sulmona AQ	Interventi educativi innovativi al servizio del crescere.	4.000,00	
2009-0465	Associazione <i>Brucaliffo</i> - L'Aquila	Contributo per la realizzazione dell'iniziativa 'Una giornata senza un sorriso è una giornata persa ' rivolta ai pazienti ricoverati in ospedale.	4.000,00	
N. 42 erogazioni di importo unitario inferiore ad € 4.000			78.517,88	
SETTORE VOLONTARIATO, FILANTROPIA E BENEFICENZA: 55			376.129,48	
<b>TOTALE SETTORE AMMESSI</b>		56	428.129,48	
<b>TOTALE GENERALE</b>		241	2.273.505,98	